

# Finanzen und Steuern

## Personal des öffentlichen Dienstes



## 2011

Erscheinungsfolge: jährlich

Erschienen am 13. August 2012, korrigiert am 15. August 2012 (Tabelle 8.1.1)

Artikelnummer: 2140600117004

Weitere Informationen zur Thematik dieser Publikation unter:

Telefon: +49 (0) 611 / 75 43 16; Fax: +49 (0) 611 / 75 39 77;

E-Mail: [personalstatistiken.oeffentlicher-dienst@destatis.de](mailto:personalstatistiken.oeffentlicher-dienst@destatis.de)

© Statistisches Bundesamt, Wiesbaden 2012

Vervielfältigung und Verbreitung, auch auszugsweise, mit Quellenangabe gestattet.

# Inhalt

## Textteil

- I Vorbemerkung
- II Begriffserläuterungen
- III Übersicht über die funktionelle Zuordnung der bei der Personalstandstatistik erfassten Institutionen nach Aufgabenbereichen

## Tabellenteil

### 1 Beschäftigte der öffentlichen Arbeitgeber

- 1.1 Öffentlicher Gesamthaushalt und sonstige öffentliche Einrichtungen
  - 1.1.1 Gesamtübersicht am 30.06.2011 nach Beschäftigungsbereichen
  - 1.1.2 Beschäftigte der öffentlichen Arbeitgeber am 30.06.2011 nach Aufgabenbereichen
  - 1.1.3 Beschäftigte des öffentlichen Gesamthaushalts am 30.06.2011 nach Aufgabenbereichen
  - 1.1.4 Beschäftigte der sonstigen öffentlichen Einrichtungen am 30.06.2011 nach Aufgabenbereichen
- 1.2 Öffentlicher Dienst und öffentlich bestimmte Einrichtungen in privater Rechtsform
  - 1.2.1 Gesamtübersicht am 30.06.2011 nach Beschäftigungsbereichen
  - 1.2.2 Beschäftigte des Bundesbereichs am 30.06.2011 nach Aufgabenbereichen
  - 1.2.3 Beschäftigte des Landesbereichs am 30.06.2011 nach Aufgabenbereichen
  - 1.2.4 Beschäftigte des kommunalen Bereichs am 30.06.2011 nach Aufgabenbereichen

### 2 Personal des öffentlichen Dienstes

- 2.1 Beschäftigte am 30.06.2011 nach Beschäftigungsverhältnis und Beschäftigungsbereichen
  - 2.2.1 Beschäftigte am 30.06.2011 nach Einstufungen und Beschäftigungsbereichen
  - 2.2.2 Vollzeitbeschäftigte am 30.06.2011 nach Einstufungen und Beschäftigungsbereichen
  - 2.2.3 Teilzeitbeschäftigte am 30.06.2011 nach Einstufungen und Beschäftigungsbereichen
  - 2.2.4 Vollzeitäquivalent der Beschäftigten am 30.06.2011 nach Einstufungen und Beschäftigungsbereichen
- 2.3.1 Beschäftigte am 30.06.2011 nach Alter und Beschäftigungsbereichen
- 2.3.2 Beamte/Beamtinnen, Richter/-innen, Berufs- und Zeitsoldaten/-soldatinnen am 30.06.2011 nach Alter und Beschäftigungsbereichen
- 2.3.3 Arbeitnehmer am 30.06.2011 nach Alter und Beschäftigungsbereichen
- 2.4 Beamte/Beamtinnen, Richter/-innen, Berufs- und Zeitsoldaten/-soldatinnen am 30.06.2011 nach Familienstand im Familienzuschlag und Beschäftigungsbereichen
- 2.5 Beamte/Beamtinnen, Richter/-innen, Berufs- und Zeitsoldaten/-soldatinnen am 30.06.2011 nach Zahl der im Familienzuschlag zu berücksichtigenden Kinder und Beschäftigungsbereichen
- 2.6.1 Durchschnittliche Brutto-Monatsbezüge der Beschäftigten im Juni 2011 nach Beschäftigungsverhältnis, Einstufungen und Beschäftigungsbereichen
- 2.6.2 Durchschnittliche Brutto-Monatsbezüge des Vollzeitäquivalents der Beschäftigten im Juni 2011 nach Beschäftigungsverhältnis, Einstufungen und Beschäftigungsbereichen
- 2.7 Beschäftigte am 30.06.2011 nach Beschäftigungsverhältnis, Arbeitsort und Beschäftigungsbereichen
  - 2.8.1 Beschäftigte am 30.06.2011 nach Aufgabenbereichen und Beschäftigungsbereichen
  - 2.8.2 Beamte/Beamtinnen, Richter/-innen, Berufs- und Zeitsoldaten/-soldatinnen am 30.06.2011 nach Aufgabenbereichen und Beschäftigungsbereichen
  - 2.8.3 Arbeitnehmer am 30.06.2011 nach Aufgabenbereichen und Beschäftigungsbereichen
- 2.9 Beschäftigte am 30.06.2011 nach Aufgabenbereichen und Altersgruppen

### **3 Personal des öffentlichen Dienstes im Bundesbereich**

- 3.1.1 Beschäftigte am 30.06.2011 nach Aufgabenbereichen und Beschäftigungsverhältnis
- 3.1.2 Vollzeitbeschäftigte am 30.06.2011 nach Aufgabenbereichen und Beschäftigungsverhältnis
- 3.1.3 Teilzeitbeschäftigte am 30.06.2011 nach Aufgabenbereichen und Beschäftigungsverhältnis
- 3.1.4 Vollzeitäquivalent der Beschäftigten am 30.06.2011 nach Aufgabenbereichen und Beschäftigungsverhältnis
- 3.2 Beschäftigte am 30.06.2011 nach Einzelplänen des Bundeshaushalts und Beschäftigungsverhältnis
- 3.3 Beschäftigte am 30.06.2011 nach Alter und Beschäftigungsbereichen
- 3.4 Beschäftigte am 30.06.2011 nach Laufbahngruppen und Beschäftigungsbereichen

### **4 Personal des öffentlichen Dienstes im Landesbereich**

- 4.1.1 Beschäftigte am 30.06.2011 nach Aufgabenbereichen und Beschäftigungsverhältnis
- 4.1.2 Vollzeitbeschäftigte am 30.06.2011 nach Aufgabenbereichen und Beschäftigungsverhältnis
- 4.1.3 Teilzeitbeschäftigte am 30.06.2011 nach Aufgabenbereichen und Beschäftigungsverhältnis
- 4.1.4 Vollzeitäquivalent der Beschäftigten am 30.06.2011 nach Aufgabenbereichen und Beschäftigungsverhältnis
- 4.2 Vollzeitäquivalent der Beschäftigten am 30.06.2011 nach Aufgabenbereichen und Ländern
- 4.3 Vollzeitäquivalent der Beschäftigten am 30.06.2011 nach Beschäftigungsbereichen, Aufgabenbereichen und Ländern

### **5 Personal des öffentlichen Dienstes im kommunalen Bereich**

- 5.1.1 Beschäftigte am 30.06.2011 nach Aufgabenbereichen und Beschäftigungsverhältnis
- 5.1.2 Vollzeitbeschäftigte am 30.06.2011 nach Aufgabenbereichen und Beschäftigungsverhältnis
- 5.1.3 Teilzeitbeschäftigte am 30.06.2011 nach Aufgabenbereichen und Beschäftigungsverhältnis
- 5.1.4 Vollzeitäquivalent der Beschäftigten am 30.06.2011 nach Aufgabenbereichen und Beschäftigungsverhältnis
- 5.2 Vollzeitäquivalent der Beschäftigten am 30.06.2011 nach Aufgabenbereichen und Ländern
- 5.3 Vollzeitäquivalent der Beschäftigten am 30.06.2011 nach Beschäftigungsbereichen, Aufgabenbereichen und Ländern

### **6 Personal der Sozialversicherungsträger und der Bundesagentur für Arbeit**

- 6.1 Beschäftigte am 30.06.2011 nach Beschäftigungsverhältnis
- 6.2 Beschäftigte am 30.06.2011 nach Arbeitsort und Beschäftigungsverhältnis

### **7 Ausgewählte Personalgruppen des öffentlichen Dienstes**

- 7.1 Beschäftigte in Ausbildung am 30.06.2011 nach Beschäftigungsverhältnis und Beschäftigungsbereichen
- 7.2 Arbeitnehmer mit Zeitvertrag am 30.06.2011 nach Beschäftigungsverhältnis und Beschäftigungsbereichen
- 7.3 Richter/-innen und Staatsanwälte/Staatsanwältinnen am 30.06.2011 nach Beschäftigungsbereichen und Besoldungsgruppen
- 7.4 Beamte/Beamtinnen im Bereich der Besoldungsordnung C und W am 30.06.2011 nach Besoldungsgruppen
- 7.5 Entwicklung des Vollzeitäquivalents der Beschäftigten in den Kernhaushalten des Bundes und der Länder im Aufgabenbereich Polizei nach Beschäftigungsverhältnis und Ländern
- 7.6 Beschäftigte im Landesbereich im Aufgabenbereich „Allgemeinbildende und berufliche Schulen“ (ohne „Unterrichtsverwaltung“, „Sonstige schulische Aufgaben“ und „Personal in Ausbildung“) am 30.06.2011 nach Beschäftigungsverhältnis und Einstufungen

## **8 Entwicklung des Personalstandes**

- 8.1.1 Beschäftigte des öffentlichen Dienstes
- 8.1.2 Vollzeitbeschäftigte des öffentlichen Dienstes
- 8.1.3 Teilzeitbeschäftigte des öffentlichen Dienstes
- 8.1.4 Beschäftigte des öffentlichen Dienstes in Altersteilzeit und Teilzeit ohne Altersteilzeit

## **9 Personal des öffentlichen Dienstes im früheren Bundesgebiet und den neuen Ländern**

- 9.1 Beschäftigte am 30.06.2011 im früheren Bundesgebiet  
nach Beschäftigungsverhältnis und Beschäftigungsbereichen
- 9.2 Beschäftigte am 30.06.2011 in den neuen Ländern  
nach Beschäftigungsverhältnis und Beschäftigungsbereichen

## **Anhang**

### **Qualitätsbericht**

- 1 Allgemeine Angaben zur Statistik
- 2 Inhalte und Nutzerbedarf
- 3 Methodik
- 4 Genauigkeit und Zuverlässigkeit
- 5 Aktualität und Pünktlichkeit
- 6 Vergleichbarkeit
- 7 Kohärenz
- 8 Verbreitung und Kommunikation
- 9 Sonstige fachstatistische Hinweise

## Zeichenerklärung

- = nichts vorhanden
- . = Zahlenwert unbekannt oder geheimzuhalten
- 0 = weniger als die Hälfte von 1 in der letzten besetzten Stelle, jedoch mehr als nichts
- x = Tabellenfach gesperrt, weil Aussage nicht sinnvoll

Abweichungen in den Summen durch Runden der Zahlen (bei Tabellen in 1 000)

## Abkürzungen

- DO-Angestellte = Dienstordnungsangestellte (Angestellte mit Beamtenbesoldung und -versorgung bei Sozialversicherungsträgern)
- BGBL. = Bundesgesetzblatt
- Gv. = Gemeindeverbände
- Fkz = staatliche Funktionskennziffer
- TVöD = Tarifvertrag für den öffentlichen Dienst.  
Er schließt den Tarifvertrag für den öffentlichen Dienst der Länder (TV-L) mit ein.
- Ü = übergeleitete Beschäftigte
- E = Entgeltgruppe
- A, B, C, R, W = Besoldungsordnungen für Beamte, Richter, Soldaten und DO-Angestellte
- EUR = Euro

## I Vorbemerkung

Mit der Personalstandstatistik zum 30. Juni 2011 ändert sich das Konzept, nach dem die Ergebnisse der Statistik veröffentlicht werden. Hintergrund dieser Änderungen ist der Ausgliederungsprozess von öffentlichen Aufgaben aus der Kernverwaltung der Gebietskörperschaften in rechtlich selbstständige Einrichtungen. In der Personalstandstatistik hatte dies zur Folge, dass immer mehr Einrichtungen im mittelbaren öffentlichen Dienst und bei privat-rechtlichen Einrichtungen nachgewiesen wurden. Um die Vergleichbarkeit der Daten im Zeitverlauf und über die Grenzen der Bundesländer hinweg zu verbessern, ist eine Integration dieser Einheiten notwendig. In Abstimmung mit den Finanzstatistiken wurden daher die Darstellungsbereiche überarbeitet. Neben dem öffentlichen Dienst, den öffentlichen Arbeitgebern und den Kernhaushalten wird ab 2011 auch der öffentliche Gesamthaushalt dargestellt. Dieser bietet eine erweiterte Darstellung für Vergleiche mit den Finanzstatistiken. Solche Vergleiche waren bisher nur auf Ebene der Kernhaushalte möglich. Der öffentliche Gesamthaushalt wird aus den Konzepten der volkswirtschaftlichen Gesamtrechnungen abgeleitet. Er entspricht institutionell dem Staatssektor und kann daher besser für internationale Vergleiche herangezogen werden (weitere Hinweise hierzu liefert der Qualitätsbericht). Eine Untergliederung des öffentlichen Dienstes in unmittelbaren und mittelbaren öffentlichen Dienst wird nicht mehr vorgenommen. Das in den Begriffserläuterungen beschriebene sogenannte Schalenkonzept verdeutlicht die unterschiedlichen Darstellungsbereiche der Personalstandstatistik.

Auch die Darstellungsweise hinsichtlich der Aufteilung auf die staatlichen Ebenen wurde an die Konzepte der Volkswirtschaftlichen Gesamtrechnungen angepasst. Die öffentlichen Arbeitgeber sind jetzt auf die vier Ebenen „Bundesbereich“, „Landesbereich“, „kommunaler Bereich“ und „Sozialversicherung (einschl. Bundesagentur für Arbeit)“ aufgeteilt. Die bisher als „mittelbarer öffentlicher Dienst“ veröffentlichten Einrichtungen sind auf diese vier Ebenen aufgeteilt. Gleiches gilt für die früher als „mittelbare und gemischte Beteiligungen“ nachgewiesenen Einrichtungen in privater Rechtsform. Das Bundeseisenbahnvermögen ist im Bundesbereich enthalten.

Seit dem Beschluss der Innenministerkonferenz zur Reform des Gemeindehaushaltsrechts vom 21. November 2003 wird in den Gemeinden und Gemeindeverbänden die bisherige Kameralistik schrittweise durch ein Haushalts- und Rechnungswesen mit doppischer Buchführung ersetzt. Durch die Reform ändern sich die Datengrundlagen und Datenquellen für das Merkmal „Aufgabenbereich“ der Personalstandstatistik. Die Systematik der Produktgruppen tritt an die Stelle der Gliederungssystematik. Für die zusammenfassende statistische Berichterstattung werden ab der Personalstandstatistik 2011 die Daten der kameral buchenden Gemeinden über Hilfsschlüssel in die doppische Systematik überführt und mit den doppisch buchenden Berichtsstellen zusammengefasst. Aufgrund beträchtlicher inhaltlicher und systematischer Unterschiede ist die Umschlüsselung allerdings nur eingeschränkt möglich. Daher sind Vergleiche zwischen kameral und doppisch buchenden Kommunen und intertemporale Analysen bezüglich des Merkmals „Aufgabenbereich“ nur eingeschränkt möglich.

### **Aufbau des Tabellenteils:**

Tabellenteil 1 enthält Ergebnisse für die Gesamtheit der „öffentlichen Arbeitgeber“. Tabelle 1.1 liefert eine weitere Unterteilung in den „öffentlichen Gesamthaushalt“ und stellt daher die geeignete Datengrundlage für Vergleiche mit den Finanzstatistiken und für internationale Vergleiche dar. Tabelle 1.2 untergliedert die „öffentlichen Arbeitgeber“ in den „öffentlichen Dienst“ und „privatrechtliche Einrichtungen“.

Die Tabellenteile 2 bis 9 liefern Ergebnisse für den „öffentlichen Dienst“.

Tabellenteil 2 enthält Zahlen zum gesamten öffentlichen Dienst. Tabellenteil 3 bietet Daten zum Bundesbereich, Tabellenteil 4 zum Landesbereich, Tabellenteil 5 zum kommunalen Bereich und Tabellenteil 6 zur Sozialversicherung. In Tabellenteil 7 sind ausgewählte Personengruppen dargestellt und Tabellenteil 8 enthält Zeitreihen. Zahlen zum früheren Bundesgebiet und den neuen Ländern sind in Tabellenteil 9 verfügbar.

## II Begriffserläuterungen

**Schalenkonzzept in der Personalstandstatistik:** Mit der Personalstandstatistik zum 30. Juni 2011 ändert sich das Konzept, nach dem die Ergebnisse der Statistik veröffentlicht werden. Hintergrund dieser Änderungen ist der Ausgliederungsprozess von öffentlichen Aufgaben aus der Kernverwaltung der Gebietskörperschaften in rechtlich selbstständige Einrichtungen. In der Personalstandstatistik hatte dies zur Folge, dass immer mehr Einrichtungen im mittelbaren öffentlichen Dienst und bei Einrichtungen in privater Rechtsform nachgewiesen wurden. Um die Vergleichbarkeit der Daten im Zeitverlauf und über die Grenzen der Bundesländer hinweg zu verbessern, ist eine Integration dieser Einheiten notwendig. In Abstimmung mit den Finanzstatistiken wurden daher die Darstellungsbereiche überarbeitet. Neben dem öffentlichen Dienst, den öffentlichen Arbeitgebern und den Kernhaushalten wird ab 2011 auch der öffentliche Gesamthaushalt dargestellt. Dieser bietet eine erweiterte Darstellung für Vergleiche mit den Finanzstatistiken. Derartige Vergleiche waren bisher nur auf Ebene der Kernhaushalte möglich. Der öffentliche Gesamthaushalt wird aus den Konzepten der Volkswirtschaftlichen Gesamtrechnungen abgeleitet. Er entspricht institutionell dem Staatssektor und kann daher besser für internationale Vergleiche herangezogen werden. Eine Untergliederung des öffentlichen Dienstes in unmittelbaren und mittelbaren öffentlichen Dienst wird nicht mehr vorgenommen. Das sogenannte Schalenkonzept verdeutlicht die unterschiedlichen Darstellungsbereiche der Personalstandstatistik.

### Schalenkonzzept in der Personalstandstatistik

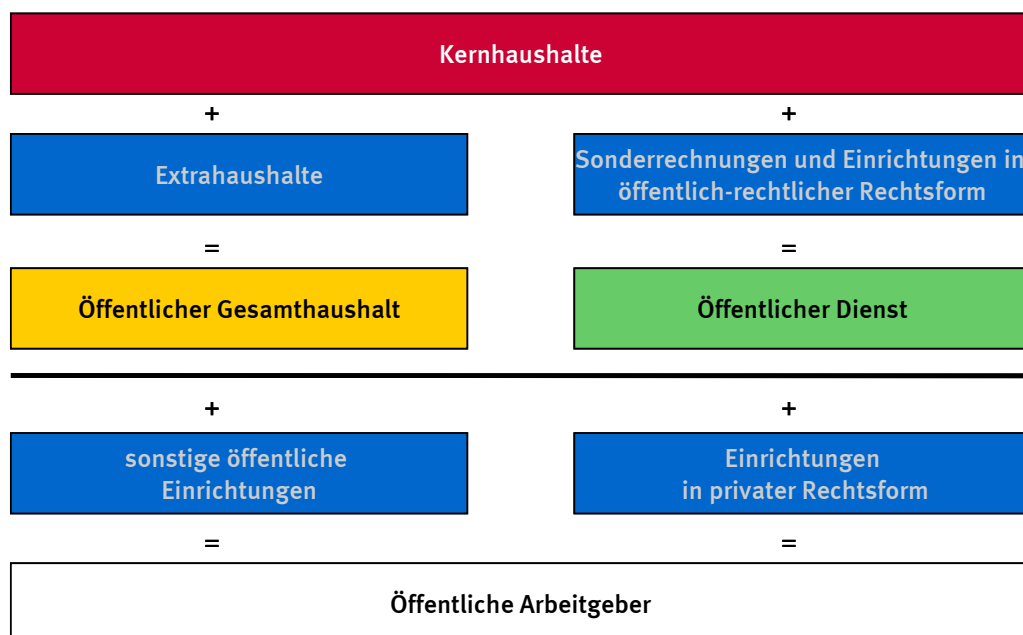
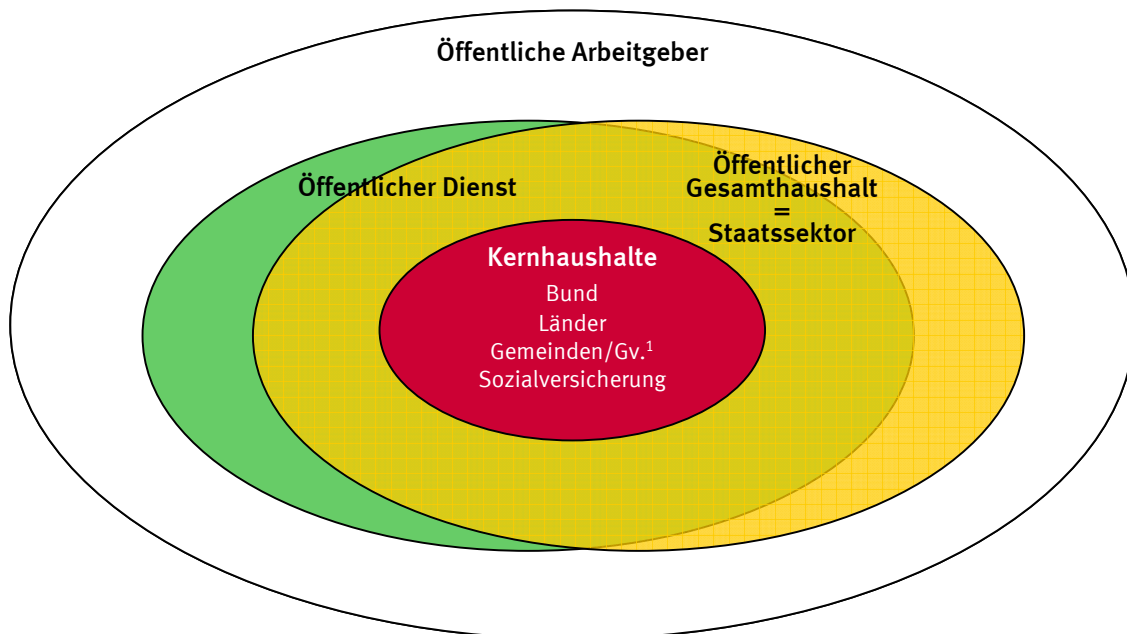

**Öffentliche Arbeitgeber:** Die öffentlichen Arbeitgeber entsprechen dem öffentlichen Bereich in den Finanzstatistiken. Sie umfassen neben dem [öffentlichen Dienst](#) auch die [Einrichtungen in privater Rechtsform](#) mit überwiegend öffentlicher Beteiligung. In der Darstellungsform der Finanzstatistik umfassen sie den [öffentlichen Gesamthaushalt](#) und die [sonstigen öffentlichen Einrichtungen](#). Damit entsprechen die öffentlichen Arbeitgeber hinsichtlich der einbezogenen Erhebungseinheiten dem öffentlichen Sektor in den Volkswirtschaftlichen Gesamtrechnungen.

**Kernhaushalte:** Alle Ämter, Behörden, Gerichte und Einrichtungen, für die in den Haushaltsplänen des Bundes, der Länder, der Gemeinden/Gemeindeverbände und der Sozialversicherungsträger die Ausgaben und Einnahmen brutto veranschlagt und Personalausgaben ausgewiesen werden.

**Öffentliche Fonds, Einrichtungen und Unternehmen:** Als öffentliche Fonds, Einrichtungen und Unternehmen werden Einheiten bezeichnet, die meist infolge der Ausgliederung von öffentlichen Aufgaben aus der Kernverwaltung entstanden sind und ihre Finanzwirtschaft in einem separaten Rechnungswesen außerhalb der [Kernhaushalte](#) führen. Daneben können öffentliche Fonds, Einrichtungen und Unternehmen durch Neugründungen entstehen oder dadurch, dass die Kernhaushalte an bereits existierenden Unternehmen die Mehrheit der Kapital- oder Stimmrechte erwerben.

Öffentliche Fonds, Einrichtungen und Unternehmen sind dadurch gekennzeichnet, dass die Kernhaushalte mit mehr als 50 % der Kapital- oder Stimmrechte – unmittelbar oder mittelbar – beteiligt sind. Sie können in öffentlich-rechtlicher oder privatrechtlicher Form geführt werden. Die Abbildung zeigt die häufigsten Rechts- bzw. Organisationsformen.

### Rechts- /Organisationsformen öffentlicher Fonds, Einrichtungen und Unternehmen

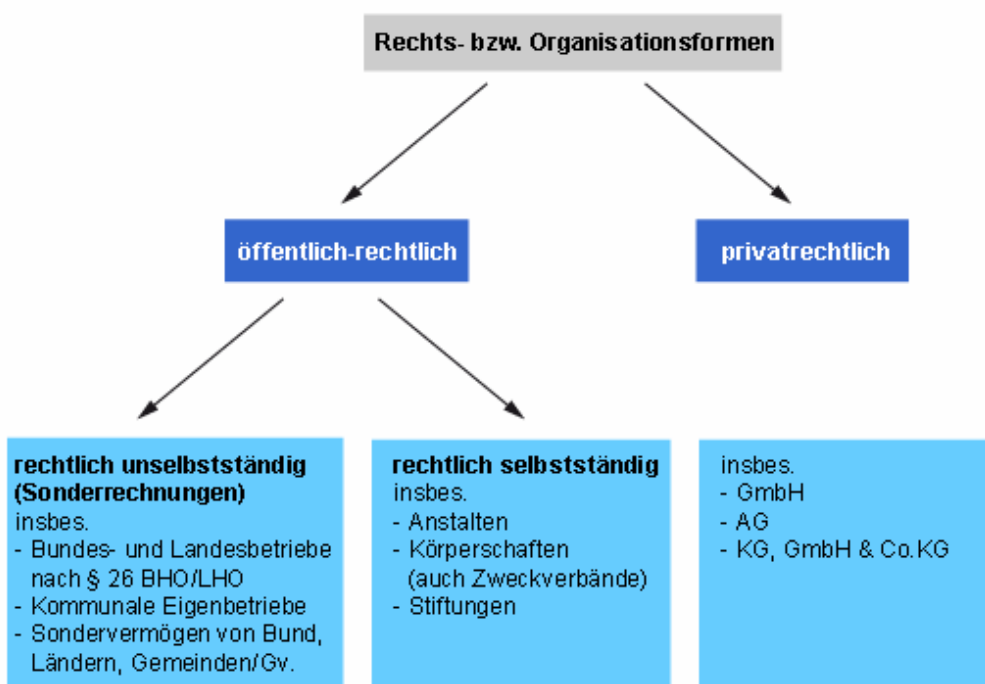

© Statistisches Bundesamt, Wiesbaden 2012

Charakteristisch für öffentliche Fonds, Einrichtungen und Unternehmen ist, dass ihre Einnahmen und Ausgaben nicht im Kernhaushalt des Eigners enthalten sind. Sie verfügen über eine eigene Rechnungsführung (eigener Haushalts- oder Wirtschaftsplan). Im Haushaltsplan des Eigners erscheinen nur noch die Zuführungen des Eigners an die ausgegliederten Einheiten und die Ablieferungen der ausgegliederten Einheiten an den Eigner.

Unter dem Gesichtspunkt der Sektorzugehörigkeit nach dem Europäischen System Volkswirtschaftlicher Gesamtrechnungen (ESVG) lassen sich die öffentlichen Fonds, Einrichtungen und Unternehmen in [Extrahaushalte](#) und in [sonstige öffentliche Einrichtungen](#) untergliedern.

**Sonderrechnungen:** Dieser Begriff wird in den Finanz- und Personalstatistiken als Synonym für rechtlich unselbstständige Einheiten in öffentlich-rechtlicher Rechtsform verwendet, die über eine eigene Wirtschafts-/Rechnungsführung verfügen, deren Einnahmen und Ausgaben also nicht im Kernhaushalt enthalten sind. Zu den Sonderrechnungen zählen Bundesbetriebe und Landesbetriebe nach § 26 BHO/LHO, kommunale Eigenbetriebe sowie Sondervermögen (vgl. Abbildung: Rechts- und Organisationsformen öffentlicher Fonds, Einrichtungen und Unternehmen).

**Einrichtungen in öffentlich-rechtlicher Rechtsform:** Rechtlich selbstständige Körperschaften, Anstalten und öffentlich-rechtliche Stiftungen, die unter der Aufsicht des Bundes, der Länder oder der Gemeinden/Gemeindeverbände stehen einschließlich Zweckverbände aber ohne Sozialversicherungsträger und Bundesagentur für Arbeit. Letztere werden den Kernhaushalten zugerechnet (vgl. Abbildung: Rechts- und Organisationsformen öffentlicher Fonds, Einrichtungen und Unternehmen). Kirchen, Geschäftsbanken, Rundfunk- und Fernsehanstalten zählen nicht zu den öffentlichen Arbeitgebern und sind daher in der Personalstandstatistik nicht enthalten. Gleiches gilt für Kammern und Verbände mit überwiegend nicht öffentlichen Mitgliedern.



**Öffentlicher Dienst:** In den Personalstatistiken umfasst der öffentliche Dienst das Personal aller [Kernhaushalte](#), [Sonderrechnungen](#) und der [Einrichtungen in öffentlich-rechtlicher Rechtsform](#). Das Personal der [Einrichtungen in privater Rechtsform](#) zählt nicht zum öffentlichen Dienst.

**Einrichtungen in privater Rechtsform:** Rechtlich selbstständige privatrechtliche Fonds, Einrichtungen und Unternehmen, an denen die öffentliche Hand mit mehr als 50% unmittelbar oder mittelbar beteiligt ist (vgl. Abbildung: Rechts- und Organisationsformen [öffentlicher Fonds, Einrichtungen und Unternehmen](#)).

**Extrahaushalte:** Der Begriff „Haushalt“ wird hier institutionell, im Sinne von Einheit verwendet.

Die Extrahaushalte umfassen alle [öffentlichen Fonds, Einrichtungen und Unternehmen](#), die im Sinne des europäischen Systems Volkswirtschaftlicher Gesamtrechnungen (ESVG 95) zum [Sektor Staat](#) zählen.

Dafür müssen folgende Kriterien erfüllt sein:

1. Es muss sich um eine institutionelle Einheit handeln
2. Diese institutionelle Einheit muss vom Staat kontrolliert werden (öffentliche Kontrolle)
3. Diese institutionelle und öffentlich kontrollierte Einheit muss überwiegend vom Staat finanziert werden (öffentliche Finanzierung)

**Öffentlicher Gesamthaushalt:** Der öffentliche Gesamthaushalt umfasst neben den [Kernhaushalten](#) auch die [Extrahaushalte](#) von Bund, Ländern, Gemeinden/Gv. und der Sozialversicherung. Der öffentliche Gesamthaushalt im Sinne des Schalenkonzepts entspricht damit hinsichtlich der einbezogenen Erhebungseinheiten dem [Sektor Staat](#) in den Volkswirtschaftlichen Gesamtrechnungen (VGR). Unterschiede bestehen allerdings hinsichtlich des Beschäftigtenbegriffs. Während die VGR die weitere Abgrenzung der Erwerbstätigenrechnung nutzen, ist der Beschäftigtenbegriff der Personalstandstatistik enger gefasst. Die Unterschiede sind im Qualitätsbericht näher erläutert. Um diese Unterschiede deutlich zu machen, werden verschiedene Begriffe – „Staatssektor“ in den VGR und „öffentlicher Gesamthaushalt“ in den Finanz- und Personalstatistiken – verwendet.

**Sektor Staat:** Das europäische System Volkswirtschaftlicher Gesamtrechnungen (ESVG) unterteilt die Volkswirtschaft in fünf Sektoren: Nichtfinanzielle Kapitalgesellschaften (Sektor 11), Finanzielle Kapitalgesellschaften (S.12), Staat (S.13), Private Haushalte (S.14), Private Organisationen ohne Erwerbszweck (S.15). Einige Sektoren sind weiter untergliedert. Der Staatssektor umfasst die vier Teilsektoren Bund (S.1311), Länder (S.1312), Gemeinden (S.1313) und Sozialversicherung (S.1314).

In der Begrifflichkeit der Finanz- und Personalstatistiken umfasst er die [Kernhaushalte](#) und [Extrahaushalte](#) von Bund, Ländern, Gemeinden/Gv. und der Sozialversicherung.

**Sonstige öffentliche Einrichtungen:** Öffentliche Fonds, Einrichtungen und Unternehmen, die nicht zum [Sektor Staat](#) zählen. Sie gehören dem Sektor nicht-finanzielle Kapitalgesellschaften (S.11) oder dem Sektor finanzielle Kapitalgesellschaften (S.12) an.

**Ebene:** Mit der Einführung des [Schalenkonzepts](#) wird auch die Darstellungsweise hinsichtlich der Aufteilung auf die staatlichen Ebenen an die Konzepte der Volkswirtschaftlichen Gesamtrechnungen angepasst. Die öffentlichen Arbeitgeber werden in die vier Ebenen „[Bundesbereich](#)“, „[Landesbereich](#)“, „[kommunaler Bereich](#)“ und „[Sozialversicherung](#) (einschl. Bundesagentur für Arbeit)“ aufgeteilt. Die früher als „mittelbarer öffentlicher Dienst“ veröffentlichten Einrichtungen sind auf diese vier Ebenen aufgeteilt. Gleiches gilt für die früher als „mittelbare und gemischte Beteiligungen“ nachgewiesenen Einrichtungen in privater Rechtsform.

**Bundesbereich:** [Kernhaushalt](#) und [Sonderrechnungen](#) (einschließlich Bundeseisenbahnvermögen) des Bundes sowie [Einrichtungen in öffentlich-rechtlicher Rechtsform](#), die unter der Rechtsaufsicht des Bundes stehen, ohne Sozialversicherungsträger und Bundesagentur für Arbeit ([öffentlicher Dienst](#) im Bundesbereich). Hinzu kommen die [Einrichtungen in privater Rechtsform](#), die sich mehrheitlich im Besitz des Bundes befinden ([öffentliche Arbeitgeber](#) im Bundesbereich).

**Landesbereich:** [Kernhaushalt](#) und [Sonderrechnungen](#) des Landes sowie [Einrichtungen in öffentlich-rechtlicher Rechtsform](#), die unter der Aufsicht der Länder stehen und staatliche Aufgaben erfüllen, ohne Sozialversicherungsträger ([öffentlicher Dienst](#) im Landesbereich). Hinzu kommen die [Einrichtungen in privater Rechtsform](#), die sich mehrheitlich im Besitz der Länder befinden ([öffentliche Arbeitgeber](#) im Landesbereich).

**Kommunaler Bereich:** [Kernhaushalte](#) und [Sonderrechnungen](#) der Gemeinden, Gemeindeverbände, sowie [Einrichtungen in öffentlich-rechtlicher Rechtsform](#) mit kommunalen Aufgaben einschließlich der Zweckverbände, ([öffentlicher Dienst](#) im kommunalen Bereich). Hinzu kommen die [Einrichtungen in privater Rechtsform](#), die sich mehrheitlich im Besitz der Kommunen befinden. ([öffentliche Arbeitgeber](#) im kommunalen Bereich).

**Sozialversicherung:** Die Ebene der Sozialversicherung umfasst die folgenden Sozialversicherungsträger:

- die Bundesagentur für Arbeit als Träger der Arbeitsförderung (Arbeitslosenversicherung),
- die gesetzlichen Krankenkassen (Allgemeine Ortskrankenkassen, Ersatzkassen, Betriebskrankenkassen, Innungskrankenkassen einschließlich der Pflegekassen, die den Krankenkassen angeschlossen sind),
- die Deutsche Rentenversicherung Bund und die Regionalträger (frühere Landesversicherungsanstalten),
- die gewerblichen und landwirtschaftlichen Berufsgenossenschaften sowie die Unfallkassen von Bund, Ländern und Gemeinden/Gv.

Daneben gibt es noch die Knappschaft-Bahn-See und die landwirtschaftliche Sozialversicherung, die für ihre Versicherten jeweils mehrere Zweige der Sozialversicherung bündeln.

**Aufgabenbereich:** Den Aufgabenbereichen liegen die in den öffentlichen Haushalten verwendeten Systematiken zu Grunde. Für Bund und Länder ist dies der jeweils geltende staatliche Funktionenplan. Im [kommunalen Bereich](#) werden die Produktgruppen aus dem doppischen Rechnungswesen verwendet. Bei kameral buchenden Gemeinden werden die dort verwendeten Gliederungsnummern in Produktgruppen umgeschlüsselt. Die Zusammenfassung der staatlichen und kommunalen Aufgabenbereiche wird entsprechend dem Schlüssel der Finanzstatistik vorgenommen (siehe hierzu die Übersicht über die funktionelle Zuordnung).

**Vollzeitbeschäftigte:** Beschäftigte, deren regelmäßige Arbeitszeit die übliche volle Wochenarbeitsstundenzahl (bei Lehrkräften entsprechende Anzahl von Wochenlehrstunden) beträgt. Als Vollzeitbeschäftigte gelten auch diejenigen, deren Arbeitszeit aus arbeitsmarktpolitischen Gründen auf Grundlage eines Anwendungstarifvertrags verkürzt wurde, die ansonsten aber die für sie tarifvertraglich höchst mögliche Arbeitszeit vereinbart haben. Nicht enthalten sind Beschäftigte in [Altersteilzeit](#), auch wenn sie sich in der Arbeitsphase des [Blockmodells](#) befinden.

**Teilzeitbeschäftigte:** Beschäftigte, deren regelmäßige Arbeitszeit weniger als die übliche volle Wochenarbeitszeit eines [Vollzeitbeschäftigten](#) beträgt (einschl. aller [Altersteilzeitbeschäftigten](#) unabhängig vom gewählten Modell).

**Altersteilzeit** ermöglicht älteren Beschäftigten eine frühere Beendigung des aktiven Berufslebens ([Blockmodell](#)) oder einen gleitenden Übergang in den Ruhestand ([Teilzeitmodell](#)). Altersteilzeit kann überwiegend mit Beschäftigten, die das 55. Lebensjahr vollendet haben, vereinbart werden. Während der Gesamtlaufzeit der Altersteilzeit wird die Arbeitszeit auf die Hälfte der bisherigen Arbeitszeit reduziert. In der Personalstandstatistik werden alle Altersteilzeitbeschäftigten als Teilzeitbeschäftigte nachgewiesen, unabhängig davon, welches Modell gewählt wurde und in welcher Phase sie sich befinden.

**Phasen der Altersteilzeit im Blockmodell:** Beim Blockmodell der [Altersteilzeit](#) wird in der ersten Hälfte der gesamten Altersteilzeit die vorherige Arbeitszeit bei gekürzten Bezügen beibehalten (Arbeitsphase). In der zweiten Hälfte der Altersteilzeit ist der Beschäftigte vom Dienst freigestellt (Freistellungsphase). Die gekürzten Bezüge werden dabei weiter gezahlt.

**Altersteilzeit im Teilzeitmodell:** Beim Teilzeitmodell der [Altersteilzeit](#) beträgt die Arbeitszeit über die gesamte Laufzeit der Altersteilzeit die Hälfte der vorherigen Arbeitszeit bei gekürzten Bezügen.

**Arbeitszeitfaktor:** Der Faktor gibt den Umfang der vereinbarten Arbeitszeit, bezogen auf die Arbeitszeit eines [Vollzeitbeschäftigten](#), an. Bei Lehrkräften gilt die entsprechende Anzahl von Wochenlehrstunden. Der Arbeitszeitfaktor wird zur Berechnung der [Vollzeitäquivalente](#) verwendet. Tarifliche Vereinbarungen, die die Arbeitszeit von Vollzeitbeschäftigten bei gleichzeitiger Absenkung der Bezüge beschränken, führen zu einer Absenkung des Arbeitszeitfaktors. Da die Arbeitszeiten, die mit einem Arbeitszeitfaktor von 100 % korrespondieren vertraglich oder gesetzlich unterschiedlich festgelegt sind, kann das Arbeitsvolumen (in Stunden) nicht mit Hilfe dieses Faktors errechnet werden.

**Vollzeitäquivalente:** Bei der Ermittlung von Vollzeitäquivalenten werden [Teilzeitbeschäftigte](#) nur mit ihrem Anteil an der Arbeitszeit eines [Vollzeitbeschäftigten](#) berücksichtigt. Beschäftigte in [Altersteilzeit](#) fließen jeweils mit der Hälfte ihrer regulären Arbeitszeit ein, unabhängig davon, ob sie sich in der Arbeits- oder Freistellungsphase befinden. [Auszubildende](#) gehen in die Berechnung überwiegend als Vollzeitbeschäftigte ein. Die Vollzeitäquivalente werden mit Hilfe des [Arbeitszeitfaktors](#) berechnet.

**Geringfügig Beschäftigte:** Beschäftigungsverhältnisse im Sinne der Sozialversicherung (§ 8 Abs. 1 Nr. 1 SGB IV), wenn das Arbeitsentgelt aus dieser Beschäftigung regelmäßig im Monat 400 Euro nicht übersteigt. Es sind nur geringfügig Beschäftigte enthalten, bei denen es sich um die einzige Erwerbsquelle handelt.

**Ohne Bezüge Beurlaubte:** Beschäftigte, die beispielsweise zur Betreuung von Kindern (z.B. Elternzeit) oder pflegebedürftigen Angehörigen, für eine Tätigkeit außerhalb der Verwaltung des Dienstherrn, aus Arbeitsmarktgründen, zur Bewerbung um ein Mandat oder zur Ausübung eines Mandates ohne Bezüge beurlaubt werden.

**Bezieher und Bezieherinnen von Amtsgehalt:** Dies sind beispielsweise der Bundespräsident, die Bundeskanzlerin, die Ministerpräsidenten, Minister, Ministerinnen und Parlamentarischen Staatssekretäre und -sekretärinnen. Sie werden in der Personalstandstatistik in der Regel den [Beamten und Beamtinnen](#) zugeordnet (Ausnahme: Tabelle 2.1 bietet einen getrennten Nachweis).

**Beamtinnen und Beamte:** Bedienstete, die - auf Lebenszeit, Zeit, Probe, Widerruf - durch eine Ernennungsurkunde in das Beamtenverhältnis berufen worden sind.

**Richterinnen und Richter:** Berufsrichter und -richterinnen im Sinne des Deutschen Richtergesetzes, die sowohl bei Gerichten als auch Behörden (z. B. Ministerien) tätig sein können.

**Soldatinnen und Soldaten:** Berufs- und Zeitsoldaten und -soldatinnen der Bundeswehr im Sinne des Gesetzes über die Rechtsstellung der Soldaten (Soldatengesetz). Freiwillig Wehrdienstleistende werden nicht nachgewiesen.

**Öffentlich-rechtliches Dienstverhältnis:** Unter dem Begriff werden hier [Beamtinnen und Beamte](#), [Richterinnen und Richter](#), [Soldatinnen und Soldaten](#) sowie [Bezieher und Bezieherinnen von Amtsgehalt](#) zusammengefasst.

**Arbeitnehmer:** In einem privatrechtlichen Arbeitsvertragsverhältnis Beschäftigte. Hierunter fallen Angestellte sowie Arbeiterinnen und Arbeiter, nicht aber [Beamtinnen und Beamte](#). Arbeitnehmer in [Ausbildung](#) und mit [Zeitvertrag](#) sind jeweils enthalten. [Geringfügig Beschäftigte](#) werden hingegen nur nachrichtlich ausgewiesen und sind bei den Arbeitnehmern nicht enthalten. Personen, die Freiwilligendienste ableisten oder „Arbeitsgelegenheiten mit Aufwandsentschädigung“ (Ein-Euro-Jobs) wahrnehmen, sind generell nicht enthalten.

**Dienstordnungsangestellte (DO-Angestellte):** Angestellte mit Beamtenbesoldung, die aufgrund einer Dienstordnung bei einem Sozialversicherungsträger beschäftigt sind, einschl. DO-Angestellte in Ausbildung. Sie werden, wenn nichts anderes angegeben ist, bei den [Arbeitnehmern](#) nachgewiesen.

**Personal in Ausbildung:** [Beamtinnen und Beamte](#) in Ausbildung sind Bedienstete, die den vorgeschriebenen bzw. üblichen Vorbereitungsdienst ableisten (Referendare, Inspektor- und Assistentenwärter). Zu den [Arbeitnehmern](#) in Ausbildung gehören Auszubildende für Berufe nach dem Berufsbildungsgesetz, ferner Pflegepersonal in Ausbildung, Referendare, die den Vorbereitungsdienst im Angestelltenverhältnis ableisten, Personen, die für eine Ausbildung im Beamtenverhältnis vorbereitet werden (z.B. Dienstanfänger) und Praktikanten mit Ausbildungsvertrag (Berufspraktikanten im Anerkennungsjahr). Wegen des Erhebungsstichtags 30. Juni wird die Ausbildungsleistung des öffentlichen Dienstes nur unvollständig wiedergegeben.

**Arbeitnehmer mit Zeitvertrag:** [Arbeitnehmer](#) in einem befristeten privatrechtlichen Arbeitsvertragsverhältnis. [Geringfügig Beschäftigte](#) und [Auszubildende](#) werden in der Personalstandstatistik gesondert ausgewiesen und sind nicht in der Zahl der Arbeitnehmer mit Zeitvertrag enthalten.

**Laufbahngruppen:** Je nach Bildungsabschluss werden [Beamtinnen und Beamte](#) in verschiedene Laufbahngruppen eingestuft. In Folge der Föderalismusreform gibt es bei Bund und Ländern keine einheitlichen Laufbahngruppen mehr. Eine länderübergreifende Darstellung von Laufbahngruppen ist daher nicht mehr möglich. Der Tabellenteil 3 „Bundesbereich“ bietet noch eine Unterteilung des Personals nach Laufbahngruppen.

**Einstufung:** Die Beschäftigten sind bei den einzelnen beamtenrechtlichen Besoldungsgruppen oder tarifvertraglichen Entgeltgruppen des TVöD/TV-L nachgewiesen, die für die Auszahlung der Bezüge zum Zeitpunkt des Berichtsstichtags maßgeblich waren.

**Familienzuschlag:** Für [Beamte, Beamtinnen, Richter und Richterinnen](#) sowie für [Soldaten und Soldatinnen](#) wird neben dem Grundgehalt ein Familienzuschlag gezahlt. Seine Höhe ist abhängig vom Familienstand und der Zahl der berücksichtigten Kinder.

**Bruttomonatsverdienst:** Es werden die durchschnittlichen steuerpflichtigen Bruttoverdienste im Berichtsmonat Juni nachgewiesen. Hierzu gehören:

- Tabellenentgelte, Grundgehälter
- Familienzuschläge
- Zulagen, Zuschläge (einschl. dem steuerfreien Aufstockungsbetrag bei Altersteilzeit),
- Vermögenswirksame Leistungen (nur Arbeitgeberanteil),
- Mehrarbeitsvergütung,
- monatlich ausbezahlte Sonderzahlung.

Einmalzahlungen (z.B. Urlaubsgeld, einmal jährlich ausbezahlte Sonderzahlung, Leistungsprämien) sowie steuerpflichtige Hinzurechnungsbeträge (z.B. Dienstwohnung, Leistungen des Arbeitgebers für die Zusatzversorgung) sind nicht enthalten.

### III Übersicht über die funktionelle Zuordnung der bei der Personalstandstatistik erfassten Institutionen nach Aufgabenbereichen

Haushaltssystematik 2001 Funktionenplan		Einrichtungen (Auswahl)		Haushaltssystematik 2011 Produktrahmen	
Funktions- kennziffer (Fkz)	Staatlicher Aufgabenbereich	des Bundes	der Länder	Produkt- gruppe (Pnr)	Vergleichbare kommunale Aufgabenbereiche (Produkte)
0	Allgemeine Dienste				
01	Politische Führung und zentrale Verwaltung				
011	Politische Führung	Bundespräsident und Bundespräsidialamt, Bundestags- und Bundesratsverwaltung, Bundeskanzlerin und Bundeskanzleramt, Bundesministerien, Presse- und Informationsamt der BReg, Bundesrechnungshof und Prüfamter des Bundes, Beauftragte/r der BReg für Kultur und Medien, Bundesbeauftragte/r für den Datenschutz, Wehrbeauftragte/r des Deutschen Bundestages	Landtags-, Bürgerschafts-, Abgeordnetenhausverwaltungen, Ministerpräsidenten, Regierende Bürgermeister, Landesministerien und Senatsverwaltungen, Vertretungen der Länder beim Bund, Landesrechnungshöfe, Landesbeauftragte für den Datenschutz		
012	Innere Verwaltung	Bundesverwaltungsamt, Bundesakademie für öffentliche Verwaltung	Landesverwaltungsämter, Zentrale Besoldungs- und Versorgungsstellen, Bezirksregierungen, Verwaltungsschulen, Verwaltungs- und Wirtschaftsakademien, Datenverarbeitungszentralen der inneren Verwaltung	111 121	Verwaltungssteuerung und -service Statistik und Wahlen
014	Statistischer Dienst	Statistisches Bundesamt	Statistische Landesämter Statistische Landesbetriebe		
015	Zivildienst	Bundesamt für den Zivildienst			
016	Hochbauverwaltung	Bundesamt für Bauwesen und Raumordnung	Landesbaudirektionen, Finanzbauämter, Hochschul- und Universitätsbauämter		
019	Sonstige allgemeine Staatsaufgaben	Bundesnetzagentur, Sachverständigenrat zur Begutachtung der gesamtwirtschaftlichen Entwicklung			
02	Auswärtige Angelegenheiten	Vertretungen des Bundes im Ausland			
03	Verteidigung (nur Bund)				
031	Bundeswehrverwaltung	Zivile Dienststellen der Bundeswehr, z.B. Wehrbereichsverwaltung			
032	Deutsche Verteidigungstreitkräfte	Kommandobehörden, Truppen			
034	Zivile Verteidigung	Bundesanstalt Technisches Hilfswerk, Bundesamt für Bevölkerungsschutz und Katastrophenhilfe			

### III Übersicht über die funktionelle Zuordnung der bei der Personalstandstatistik erfassten Institutionen nach Aufgabenbereichen

Haushaltssystematik 2001 Funktionenplan		Einrichtungen (Auswahl)		Haushaltssystematik 2011 Produktrahmen	
Funktions- kennziffer (Fkz)	Staatlicher Aufgabenbereich	des Bundes	der Länder	Produkt- gruppe (Pnr)	Vergleichbare kommunale Aufgabenbereiche (Produkte)
04	Öffentliche Sicherheit und Ordnung				
041	Bundespolizei (nur Bund)	Bundespolizeipräsidien, -ämter und -schulen			
042	Polizei	Bundeskriminalamt	Landeskriminalämter, Schutz-, Verkehrs-, Kriminal- und Wasserschutzpolizeien		
043	Öffentliche Ordnung (nur Stadtstaaten)		Ämter für Wirtschafts- förderung, Bauordnungs-, Bauaufsichts-, Bauprüfungsämter, Ordnungsämter, Einwohnermeldeämter	122	Ordnungsangelegenheiten
044	Brandschutz		Landesämter für Brandschutz, Feuerwehr- schulen, Feuerwehr (Stadtstaaten)	126	Brandschutz
045	Katastrophenschutz		Einrichtungen des Katastrophenschutzes	127 128	Rettungsdienst Katastrophenschutz
049	Sonstiges	Beschaffungsamt des Bundesministeriums des Innern, Bundesamt für Sicherheit in der Informationstechnik	Kampfmittelräumdienst		
05	Rechtsschutz				
051	Verfassungsgerichte	Bundesverfassungsgericht	Landesverfassungsgerichte		
052	Ordentliche Gerichte und Staats- anwaltschaften	Bundesgerichtshof, Generalbundesanwältin beim BGH, Bundespatentgericht	Oberlandes-, Kammer-, Landes-, Amts- und Gewerbegerichte		
053	Verwaltungsgerichte	Bundesverwaltungsgericht	Oberverwaltungsgerichte, Verwaltungsgerichte, Seeämter, Landesanwaltschaften		
054	Arbeits- und Sozialgerichte	Bundesarbeitsgericht, Bundessozialgericht	Landesarbeitsgerichte, Arbeitsgerichte, Landessozialgerichte, Sozialgerichte		
055	Finanzgerichte	Bundesfinanzhof	Finanzgerichte		
056	Justizvollzugsanstalten		Justizvollzugsanstalten, -hospitäler, Untersuchungshaftanstalten		
059	Sonstige Rechts- schutzaufgaben	Deutsches Patent- und Markenamt, Bundesamt für Justiz			
06	Finanzverwaltung				
061	Steuer- und Zollverwaltung	Bundesamt für zentrale Dienste und offene Vermögensfragen, Bundesfinanzverwaltung, Bundesmonopolverwaltung für Brantwein, Bundeszentralamt für Steuern	Landesfinanzverwaltung, Finanzämter, Liegenschaftsämter		
062	Schuldenverwaltung und sonstige Finanzverwaltung		Schuldenverwaltung der Länder, Zentrale Datenstelle der Länderfinanzminister		

### III Übersicht über die funktionelle Zuordnung der bei der Personalstandstatistik erfassten Institutionen nach Aufgabenbereichen

Haushaltssystematik 2001 Funktionenplan		Einrichtungen (Auswahl)		Haushaltssystematik 2011 Produktrahmen	
Funktions- kennziffer (Fkz)	Staatlicher Aufgabenbereich	des Bundes	der Länder	Produkt- gruppe (Pnr)	Vergleichbare kommunale Aufgabenbereiche (Produkte)
1	Bildungswesen, Wissenschaft, Forschung, kulturelle Angelegenheiten				
11/12	Allgemeinbildende und berufliche Schulen		Schulämter, Oberschulämter, Prüfungsämter		
111	Unterrichtsverwaltung				
112, 113	Grund- und Hauptschulen		Grund- und Hauptschulen	211, 212	Grund- und Hauptschulen
114	Kombinierte Grund- und Hauptschulen		Kombinierte Grund- und Hauptschulen	213	Kombinierte Grund- und Hauptschulen
115	Kombinierte Haupt- und Realschulen		Kombinierte Haupt- und Realschulen	216	Kombinierte Haupt- und Realschulen
116	Realschulen		Realschulen	215	Realschulen
117	Gymnasien, Kollegs		Gymnasien, Kollegs	217	Gymnasien, Kollegs
119, 121	Gesamtschulen (integrierte und additive) Schulformunabhängige Orientierungsstufe		Gesamtschulen (integrierte und additive)	214 218	Schulformunabhängige Orientierungsstufe Gesamtschulen
124	Sonderschulen		Sonderschulen	221	Sonderschulen
127	Berufliche Schulen		Berufliche Schulen	231	Berufliche Schulen
129	Sonstige schulische Aufgaben		Einrichtungen, soweit nicht auf einzelne Schularten aufteilbar	243	Sonstige schulische Aufgaben
13	Hochschulen				
131	Universitäten		Universitäten, Technische Hochschulen, Technische Universitäten, Pädagogische Hochschulen, Erziehungswissenschaftliche Hochschulen, Gesamthochschulen		
132	Hochschulkliniken		Hochschulkliniken		
133	Verwaltungsfachhochschulen	Fachhochschule des Bundes für öffentliche Verwaltung	Verwaltungsfachhochschulen		
135	Kunsthochschulen		Musikhochschulen, Akademien für bildende Künste, Hochschulen für bildende und darstellende Kunst, Hochschule für Film und Gestaltung		
136	Fachhochschulen		Fachhochschulen		
14	Förderung von Schülern, Studenten und dgl.			241 242	Schülerbeförderung Fördermaßnahmen für Schüler
15	Sonstiges Bildungswesen	Bundeszentrale für politische Bildung, Bundesinstitut für Berufsbildung	Volkshochschulen, Landeszentralen für politische Bildung	271 273	Volkshochschulen Sonstige Volksbildung

### III Übersicht über die funktionelle Zuordnung der bei der Personalstandstatistik erfassten Institutionen nach Aufgabenbereichen

Haushaltssystematik 2001 Funktionenplan		Einrichtungen (Auswahl)		Haushaltssystematik 2011 Produktrahmen	
Funktions- kennziffer (Fkz)	Staatlicher Aufgabenbereich	des Bundes	der Länder	Produkt- gruppe (Pnr)	Vergleichbare kommunale Aufgabenbereiche (Produkte)
16/17	Wissenschaft, Forschung, Entwicklung außerhalb der Hochschulen	Bundesarchiv, Forschungsanstalten, Bundesbeauftragte/r für die Unterlagen des Staatssicherheitsdienstes der DDR, Bundesamt für Kartographie und Geodäsie	Wissenschaftliche Museen, Bibliotheken und Archive, Fachinformationszentren, Forschungseinrichtungen	251	Wissenschaft und Forschung
18	Kultureinrichtungen (einschließlich Kulturverwaltung)	Bundesinstitut für Kultur und Geschichte der Deutschen im östlichen Europa	Theater, Opernhäuser, Museen, Sammlungen, Zoologische und botanische Gärten, Musikschulen, Nichtwissenschaftliche Bibliotheken	252 253 261 262 263 272 281	Nichtwissenschaftliche Museen, Sammlungen Zoologische und Botanische Gärten Theater Musikpflege Musikschulen Büchereien Heimat- und sonstige Kulturpflege
19	Kulturförderung, Denkmalschutz, Kirchliche Angelegenheiten		Landesämter für Denkmalpflege	291 523	Förderung von Kirchengemeinden und sonstigen Religionsgemeinschaften Denkmalschutz und -pflege
2	<u>Soziale Sicherung, soziale Kriegsfolgeaufgaben, Wiedergutmachung</u>				
21	Verwaltung				
211	Versicherungsbehörden	Bundesversicherungsamt	Landesversicherungsämter, Versicherungsämter der Stadtstaaten		
212	Sozialamt, Sozialhilfeverband, Landeswohlfahrtsverband		Landessozialämter, Landeswohlfahrtsverbände		
213	Jugendämter		Landesjugendämter		
214	Versorgungsämter		Landesversorgungsämter		
215	Lastenausgleichsverwaltung		Lastenausgleichsämter		
216	Wiedergutmachungsbehörden		Landesämter für Wiedergutmachung		
219	Sonstige Behörden im Bereich der sozialen Sicherung	Bundesamt für Migration und Flüchtlinge			
235	Soziale Einrichtungen		Einrichtungen für Behinderte, für Wohnungslose, Pflegeeinrichtungen, Einrichtungen für Asylbewerber und Bürgerkriegsflüchtlinge	315	Soziale Einrichtungen (ohne Einrichtungen der Jugendhilfe)
237	Leistungen nach dem Unterhaltsvorschussgesetz			341	Unterhaltsvorschussleistungen
242	Einrichtungen der Kriegsopferversorgung		Versorgungskrankenhäuser, Versorgungskuranstalten		
254	Arbeitsschutz	Bundesanstalt für Arbeitsschutz und Arbeitsmedizin	Gewerbeaufsichtsämter, Landesinstitute für Arbeitsschutz		
26	Jugendhilfe nach dem SGB VIII			361 362 363	Förderung v. Kindern i. Tageseinrichtungen und in Tagespflege Jugendarbeit Sonstige Leistungen der Kinder-, Jugend- und Familienhilfe
27	Einrichtungen der Jugendhilfe		Erziehungsheime, Jugendheime		
274	Tageseinrichtungen für Kinder			365	Tageseinrichtungen für Kinder

### III Übersicht über die funktionelle Zuordnung der bei der Personalstandstatistik erfassten Institutionen nach Aufgabenbereichen

Haushaltssystematik 2001 Funktionenplan		Einrichtungen (Auswahl)		Haushaltssystematik 2011 Produktrahmen	
Funktions- kennziffer (Fkz)	Staatlicher Aufgabenbereich	des Bundes	der Länder	Produkt- gruppe (Pnr)	Vergleichbare kommunale Aufgabenbereiche (Produkte)
3	<u>Gesundheit, Umwelt, Sport und Erholung</u>				
311	Gesundheitsbehörden		Landesämter für das Gesundheitswesen, Gesundheitsämter		
312	Krankenhäuser und Heilstätten		Akutkrankenhäuser, Sonderkrankenhäuser	411	Krankenhäuser
314	Maßnahmen des Gesundheitswesens	Bundeszentrale für gesundheitliche Aufklärung, Deutsches Institut für medizinische Dokumentation, Bundesinstitut für Risikobewertung, Robert Koch-Institut, Paul-Ehrlich-Institut, Bundesinstitut für Arzneimittel und Medizinprodukte, Bundesamt für Verbraucherschutz und Lebensmittelsicherheit	Hygieneinstitute, Einrichtungen der Arznei- und Lebensmittelkontrolle, medizinische Untersuchungsämter	412 414	Gesundheitseinrichtungen Maßnahmen der Gesundheitspflege
32	Sport und Erholung		Park- und Gartenanlagen, Badeanstalten, Sportstätten (nur bei Stadtstaaten)	421 424 551	Förderung des Sports Sportstätten und Bäder Öffentliches Grün, Landschaftsbau
33	Umwelt- und Naturschutz				
331	Umwelt- und Naturschutzbehörden	Umweltbundesamt, Bundesamt für Naturschutz	Umweltämter der Länder		
34	Reaktorsicherheit und Strahlenschutz	Bundesamt für Strahlenschutz			
4	<u>Wohnungswesen, Städtebau, Raumordnung und kommunale Gemeinschaftsdienste</u>				
41	Wohnungswesen			522	Wohnungsbauförderung
42	Raumordnung, Landesplanung, Vermessungswesen		Vermessungs- und Katasterverwaltung	511 521	Räumliche Planungs- u. Entwicklungsmaßnahmen Bau- und Grundstücksordnung
43	Kommunale Gemeinschaftsdienste		Einrichtungen der Stadtstaaten auf dem Gebiet der Ortsentwässerung, Müllbeseitigung, Straßenreinigung sowie in Schlacht- und Viehhöfen	537 538 545 553 573	Abfallwirtschaft Abwasserbeseitigung Straßenreinigung Friedhofs- und Bestattungswesen Allgemeine Einrichtungen u. Unternehmen
5	<u>Ernährung, Landwirtschaft und Forsten</u>				
		Bundessortenamt, Bundesanstalt für Landwirtschaft und Ernährung	Landesamt für Ernährungswirtschaft, Landwirtschaftsämter, Forstverwaltung, Versuchsgüter, -anstalten	555	Land- und Forstwirtschaft
6	<u>Energie- und Wasserwirtschaft, Gewerbe, Dienstleistungen</u>				
		Bundesamt für Wirtschaft und Ausfuhrkontrolle, Bundeskartellamt, Monopolkommission, Bundesanstalt für Finanzdienstleistungsaufsicht	Landesgewerbeämter, Landeseichdirektionen, Wasserwirtschaftsverwaltungen	552 571 575	Öffentliche Gewässer/Wasserbauliche Anlagen Wirtschaftsförderung Tourismus



### III Übersicht über die funktionelle Zuordnung der bei der Personalstandstatistik erfassten Institutionen nach Aufgabenbereichen

Haushaltssystematik 2001 Funktionenplan		Einrichtungen (Auswahl)		Haushaltssystematik 2011 Produktrahmen	
Funktions- kennziffer (Fkz)	Staatlicher Aufgabenbereich	des Bundes	der Länder	Produkt- gruppe (Pnr)	Vergleichbare kommunale Aufgabenbereiche (Produkte)
7	<u>Verkehrs- und Nachrichtenwesen</u>				
71	Verwaltung	Wasser- und Schifffahrts- verwaltung des Bundes, Bundesanstalt für Straßen- wesen, Kraftfahrt-Bundes- amt, Bundesamt für Güter- verkehr, Eisenbahn-Bundes- amt	Ländesämter für Straßenbau, Straßenbaudirektionen, Straßenbauämter, Autobahnämter, Hafen- und Schifffahrtsverwaltungen, Wasser- und Schifffahrtsämter		
72	Straßen			541-544 546	Gemeinde-, Kreis-, Landes- und Bundesstraßen Parkeinrichtungen
73	Wasserstraßen und Häfen, Förderung der Schifffahrt	Bundesanstalt für Wasserbau, Bundesanstalt für Gewässerkunde, Bundesamt für Seeschifffahrt und Hydrographie	Hafen- und Umschlags- einrichtungen (soweit nicht Wirtschaftsunternehmen)		
741	Maßnahmen für den öffentlichen Personennahverkehr			547	ÖPNV
75	Luftfahrt	Luftfahrt-Bundesamt			
760	Wetterdienst	Bundesanstalt "Deutscher Wetterdienst"			
771	Post- und Telekommunikation	Bundesanstalt für Post und Telekommunikation			
8	<u>Wirtschaftsunternehmen, Allgemeines Grund- und Kapitalvermögen, Sondervermögen</u>				
81	Land- und forstwirt- schaftliche Unternehmen		Domänen, Forstbetriebe		
82	Versorgungsunternehmen		Elektrizitäts-, Gas-, Wasser- und kombinierte Versorgungsunternehmen, Fernheizwerke	531-534	Elektrizitäts-, Gas-, Wasser- und Fernwärmeversorgung
83	Verkehrsunternehmen			548	Sonstiger Personen- und Güterverkehr
85	Sonstige Wirtschafts- unternehmen		Münzbetriebe, Staatsbäder	418 535	Kur- und Badeeinrichtungen Kombinierte Versorgung
87	Allgemeines Grund- und Kapitalvermögen, Sondervermögen	Bundesanstalt für Immobilienaufgaben			

# 1 Beschäftigte der öffentlichen Arbeitgeber

## 1.1 Öffentlicher Gesamthaushalt und sonstige öffentliche Einrichtungen

### 1.1.1 Gesamtübersicht am 30.06.2011 nach Beschäftigungsbereichen

	Öffentliche Arbeitgeber				
	Öffentlicher Gesamthaushalt			sonstige öffentliche Einrichtungen	Insgesamt
	zusammen	Kernhaushalte	Extrahaushalte		
	1 000				
<b>Insgesamt</b>					
Beschäftigte					
Bundesbereich <sup>1)2)</sup>	475,8	451,9	23,9	249,2	725,0
Landesbereich <sup>2)</sup>	2 104,4	1 769,5	334,8	370,8	2 475,2
kommunaler Bereich <sup>2)</sup>	1 187,9	1 061,4	126,4	921,8	2 109,6
Sozialversicherung <sup>3)</sup>	374,1	374,1	X	X	374,1
Insgesamt	4 142,1	3 656,9	485,2	1 541,7	5 683,9
Vollzeitbeschäftigte					
Bundesbereich <sup>1)2)</sup>	420,4	401,7	18,7	217,3	637,7
Landesbereich <sup>2)</sup>	1 428,3	1 216,1	212,2	256,8	1 685,1
kommunaler Bereich <sup>2)</sup>	706,9	629,7	77,2	635,8	1 342,7
Sozialversicherung <sup>3)</sup>	250,3	250,3	X	X	250,3
Zusammen	2 805,9	2 497,8	308,1	1 110,0	3 915,9
Teilzeitbeschäftigte					
Bundesbereich <sup>1)2)</sup>	55,4	50,2	5,3	31,9	87,3
Landesbereich <sup>2)</sup>	676,1	553,4	122,6	114,0	790,0
kommunaler Bereich <sup>2)</sup>	481,0	431,8	49,2	285,9	766,9
Sozialversicherung <sup>3)</sup>	123,7	123,7	X	X	123,7
Zusammen	1 336,2	1 159,1	177,1	431,8	1 768,0
<u>Nachrichtlich:</u>					
Öffentlich-rechtliches Dienstverhältnis <sup>4)</sup> und Dienstordnungsangestellte					
Vollzeitbeschäftigte	1 430,0	1 383,3	46,8	48,9	1 479,0
Teilzeitbeschäftigte	414,1	406,8	7,3	13,2	427,3
Zusammen	1 844,1	1 790,1	54,1	62,1	1 906,2
privatrechtliches Arbeitsvertragsverhältnis					
Vollzeitbeschäftigte	1 375,9	1 114,6	261,3	1 061,0	2 436,9
Teilzeitbeschäftigte	922,1	752,2	169,8	418,6	1 340,7
Zusammen	2 298,0	1 866,8	431,2	1 479,7	3 777,6

<sup>1)</sup> Grundwehrdienstleistende (2011: 29,0) sind nicht enthalten.

<sup>2)</sup> Einschl. mittelbarer und gemischter Beteiligungen.

<sup>3)</sup> Einschl. Bundesagentur für Arbeit. - Beteiligungen der Sozialversicherung sind dem Bundes- oder Landesbereich zugeordnet.

<sup>4)</sup> Beamte/Beamtinnen, Richter/-innen, Berufs- und Zeitsoldaten/-soldatinnen, Bezieher/-innen von Amtsgehalt; ohne Grundwehrdienstleistende und Beamte/Beamtinnen der Postnachfolgeunternehmen (2011: 81,9).

# 1 Beschäftigte der öffentlichen Arbeitgeber

## 1.1 Öffentlicher Gesamthaushalt und sonstige öffentliche Einrichtungen

### 1.1.1 Gesamtübersicht am 30.06.2011 nach Beschäftigungsbereichen

	Öffentliche Arbeitgeber				
	Öffentlicher Gesamthaushalt			sonstige öffentliche Einrichtungen	Insgesamt
	zusammen	Kernhaushalte	Extrahaushalte		
	1 000				

#### darunter Frauen

##### Beschäftigte

Bundesbereich <sup>1)</sup>	122,9	111,6	11,3	65,7	188,6
Landesbereich <sup>1)</sup>	1 153,2	1 001,2	152,0	209,3	1 362,5
kommunaler Bereich <sup>1)</sup>	717,8	646,3	71,5	489,8	1 207,6
Sozialversicherung <sup>2)</sup>	253,7	253,7	X	X	253,7
Insgesamt	2 247,6	2 012,8	234,8	764,8	3 012,4

##### Vollzeitbeschäftigte

Bundesbereich <sup>1)</sup>	85,3	77,6	7,7	46,9	132,2
Landesbereich <sup>1)</sup>	625,0	547,7	77,3	119,2	744,2
kommunaler Bereich <sup>1)</sup>	304,8	273,6	31,3	252,7	557,5
Sozialversicherung <sup>2)</sup>	144,3	144,3	X	X	144,3
Zusammen	1 159,4	1 043,1	116,2	418,8	1 578,1

##### Teilzeitbeschäftigte

Bundesbereich <sup>1)</sup>	37,6	34,0	3,6	18,8	56,4
Landesbereich <sup>1)</sup>	528,2	453,5	74,7	90,1	618,3
kommunaler Bereich <sup>1)</sup>	413,0	372,8	40,2	237,1	650,1
Sozialversicherung <sup>2)</sup>	109,4	109,4	X	X	109,4
Zusammen	1 088,2	969,7	118,5	346,0	1 434,2

#### Nachrichtlich:

##### Öffentlich-rechtliches Dienstverhältnis<sup>3)</sup> und Dienstordnungsangestellte

Vollzeitbeschäftigte	475,3	463,6	11,7	5,6	480,9
Teilzeitbeschäftigte	338,6	333,5	5,2	4,7	343,4
Zusammen	813,9	797,1	16,8	10,4	824,3

##### privatrechtliches Arbeitsvertragsverhältnis

Vollzeitbeschäftigte	684,1	579,5	104,6	413,1	1 097,2
Teilzeitbeschäftigte	749,6	636,2	113,3	341,3	1 090,9
Zusammen	1 433,6	1 215,7	217,9	754,4	2 188,1

<sup>1)</sup> Einschl. mittelbarer und gemischter Beteiligungen.

<sup>2)</sup> Einschl. Bundesagentur für Arbeit. - Beteiligungen der Sozialversicherung sind dem Bundes- oder Landesbereich zugeordnet.

<sup>3)</sup> Beamtinnen, Richterinnen, Berufs- und Zeitsoldatinnen, Bezieherinnen von Amtsgehalt; ohne Beamtinnen der Postnachfolgeunternehmen (2011: 25,4).

# 1 Beschäftigte der öffentlichen Arbeitgeber

## 1.1 Öffentlicher Gesamthaushalt und sonstige öffentliche Einrichtungen

### 1.1.2 Beschäftigte der öffentlichen Arbeitgeber am 30.06.2011 nach Aufgabenbereichen

Fkz	Aufgabenbereich (Haushaltssystematik 2001)	Öffentlicher Gesamthaushalt und sonstige öffentliche Einrichtungen				
		Insgesamt	Bundesbereich <sup>1)</sup>	Landesbereich <sup>1)</sup>	kommunaler Bereich <sup>1)</sup>	Sozialversicherung <sup>2)</sup>
		1000				
<b>Beschäftigte</b>						
0	Allgemeine Dienste	1 576,8	411,9	736,5	428,4	-
1	Bildungswesen, Wissenschaft, Forschung, Kulturelle Angelegenheiten	1 613,1	17,2	1 393,2	202,6	-
2	Soziale Sicherung, Soziale Kriegsfolgeaufgaben, Wiedergutmachung	788,8	6,2	49,6	359,1	374,1
3	Gesundheit, Umwelt, Sport und Erholung	586,5	21,6	78,7	486,2	-
4	Wohnungswesen, Städtebau, Raumordnung und Kommunale Gemeinschaftsdienste	341,9	0,0	29,2	312,7	-
5	Ernährung, Landwirtschaft und Forsten	32,4	1,6	21,2	9,7	-
6	Energie- und Wasserwirtschaft, Gewerbe, Dienstleistungen	56,6	16,2	12,0	28,3	-
7	Verkehrs- und Nachrichtenwesen	123,9	24,3	37,7	62,0	-
8	Wirtschaftsunternehmen	563,9	226,1	117,1	220,7	-
	Insgesamt	5 683,9	725,0	2 475,2	2 109,6	374,1
<b>Vollzeitbeschäftigte</b>						
0	Allgemeine Dienste	1 244,5	370,0	584,9	289,6	-
1	Bildungswesen, Wissenschaft, Forschung, Kulturelle Angelegenheiten	951,7	13,0	846,4	92,3	-
2	Soziale Sicherung, Soziale Kriegsfolgeaufgaben, Wiedergutmachung	461,5	4,6	33,4	173,2	250,3
3	Gesundheit, Umwelt, Sport und Erholung	356,6	15,0	51,8	289,8	-
4	Wohnungswesen, Städtebau, Raumordnung und Kommunale Gemeinschaftsdienste	258,1	0,0	22,3	235,8	-
5	Ernährung, Landwirtschaft und Forsten	23,6	1,2	14,7	7,7	-
6	Energie- und Wasserwirtschaft, Gewerbe, Dienstleistungen	40,5	12,2	9,1	19,2	-
7	Verkehrs- und Nachrichtenwesen	104,5	20,6	31,3	52,6	-
8	Wirtschaftsunternehmen	475,0	201,1	91,3	182,5	-
	Zusammen	3 915,9	637,7	1 685,1	1 342,7	250,3
<b>Teilzeitbeschäftigte</b>						
0	Allgemeine Dienste	332,2	41,9	151,6	138,8	-
1	Bildungswesen, Wissenschaft, Forschung, Kulturelle Angelegenheiten	661,4	4,3	546,8	110,3	-
2	Soziale Sicherung, Soziale Kriegsfolgeaufgaben, Wiedergutmachung	327,4	1,6	16,2	185,9	123,7
3	Gesundheit, Umwelt, Sport und Erholung	229,9	6,6	26,9	196,4	-
4	Wohnungswesen, Städtebau, Raumordnung und Kommunale Gemeinschaftsdienste	83,8	0,0	6,9	76,9	-
5	Ernährung, Landwirtschaft und Forsten	8,9	0,4	6,5	2,0	-
6	Energie- und Wasserwirtschaft, Gewerbe, Dienstleistungen	16,1	4,0	2,9	9,1	-
7	Verkehrs- und Nachrichtenwesen	19,4	3,7	6,4	9,4	-
8	Wirtschaftsunternehmen	88,9	25,0	25,7	38,2	-
	Zusammen	1 768,0	87,3	790,0	766,9	123,7

<sup>1)</sup> Einschl. mittelbarer und gemischter Beteiligungen.

<sup>2)</sup> Einschl. Bundesagentur für Arbeit.

# 1 Beschäftigte der öffentlichen Arbeitgeber

## 1.1 Öffentlicher Gesamthaushalt und sonstige öffentliche Einrichtungen

### 1.1.3 Beschäftigte des öffentlichen Gesamthaushalts am 30.06.2011 nach Aufgabenbereichen

Fkz	Aufgabenbereich (Haushaltssystematik 2001)	Öffentlicher Gesamthaushalt				
		zusammen	Bundes- bereich <sup>1)</sup>	Landes- bereich <sup>1)</sup>	kommunaler Bereich <sup>1)</sup>	Sozial- versicherung <sup>2)</sup>
		1000				
<b>Beschäftigte</b>						
0	Allgemeine Dienste	1 552,4	411,1	735,4	405,9	-
1	Bildungswesen, Wissenschaft, Forschung, Kulturelle Angelegenheiten	1 409,7	16,1	1 200,3	193,4	-
2	Soziale Sicherung, Soziale Kriegsfolgeaufgaben, Wiedergutmachung	730,3	5,2	37,7	313,3	374,1
3	Gesundheit, Umwelt, Sport und Erholung	113,6	6,9	31,9	74,8	-
4	Wohnungswesen, Städtebau, Raumordnung und Kommunale Gemeinschaftsdienste	154,4	0,0	17,1	137,3	-
5	Ernährung, Landwirtschaft und Forsten	28,5	0,6	19,0	8,9	-
6	Energie- und Wasserwirtschaft, Gewerbe, Dienstleistungen	27,1	1,2	8,2	17,6	-
7	Verkehrs- und Nachrichtenwesen	90,2	23,0	36,9	30,2	-
8	Wirtschaftsunternehmen	35,9	11,7	17,9	6,4	-
	Insgesamt	4 142,1	475,8	2 104,4	1 187,9	374,1
<b>Vollzeitbeschäftigte</b>						
0	Allgemeine Dienste	1 227,1	369,4	584,3	273,5	-
1	Bildungswesen, Wissenschaft, Forschung, Kulturelle Angelegenheiten	818,2	12,2	719,8	86,3	-
2	Soziale Sicherung, Soziale Kriegsfolgeaufgaben, Wiedergutmachung	430,7	4,0	25,5	150,9	250,3
3	Gesundheit, Umwelt, Sport und Erholung	76,0	4,8	23,2	48,0	-
4	Wohnungswesen, Städtebau, Raumordnung und Kommunale Gemeinschaftsdienste	112,5	0,0	12,2	100,3	-
5	Ernährung, Landwirtschaft und Forsten	20,3	0,4	12,8	7,1	-
6	Energie- und Wasserwirtschaft, Gewerbe, Dienstleistungen	18,3	1,0	6,1	11,2	-
7	Verkehrs- und Nachrichtenwesen	75,8	19,8	30,7	25,4	-
8	Wirtschaftsunternehmen	26,9	8,9	13,8	4,2	-
	Zusammen	2 805,9	420,4	1 428,3	706,9	250,3
<b>Teilzeitbeschäftigte</b>						
0	Allgemeine Dienste	325,3	41,7	151,1	132,5	-
1	Bildungswesen, Wissenschaft, Forschung, Kulturelle Angelegenheiten	591,5	3,9	480,5	107,0	-
2	Soziale Sicherung, Soziale Kriegsfolgeaufgaben, Wiedergutmachung	299,6	1,3	12,2	162,4	123,7
3	Gesundheit, Umwelt, Sport und Erholung	37,5	2,0	8,7	26,8	-
4	Wohnungswesen, Städtebau, Raumordnung und Kommunale Gemeinschaftsdienste	41,9	0,0	4,9	37,0	-
5	Ernährung, Landwirtschaft und Forsten	8,2	0,2	6,2	1,9	-
6	Energie- und Wasserwirtschaft, Gewerbe, Dienstleistungen	8,8	0,3	2,1	6,4	-
7	Verkehrs- und Nachrichtenwesen	14,3	3,2	6,2	4,9	-
8	Wirtschaftsunternehmen	9,0	2,8	4,1	2,1	-
	Zusammen	1 336,2	55,4	676,1	481,0	123,7

<sup>1)</sup> Einschl. mittelbarer und gemischter Beteiligungen.

<sup>2)</sup> Einschl. Bundesagentur für Arbeit.

# 1 Beschäftigte der öffentlichen Arbeitgeber

## 1.1 Öffentlicher Gesamthaushalt und sonstige öffentliche Einrichtungen

### 1.1.4 Beschäftigte der sonstigen öffentlichen Einrichtungen am 30.06.2011 nach Aufgabenbereichen

Fkz	Aufgabenbereich (Haushaltssystematik 2001)	Sonstige öffentliche Einrichtungen				
		zusammen	Bundesbereich <sup>1)</sup>	Landesbereich <sup>1)</sup>	kommunaler Bereich <sup>1)</sup>	Sozialversicherung <sup>2)</sup>
		1000				
<b>Beschäftigte</b>						
0	Allgemeine Dienste	24,4	0,8	1,1	22,5	-
1	Bildungswesen, Wissenschaft, Forschung, Kulturelle Angelegenheiten	203,3	1,1	192,9	9,2	-
2	Soziale Sicherung, Soziale Kriegsfolgeaufgaben, Wiedergutmachung	58,5	0,9	11,9	45,7	-
3	Gesundheit, Umwelt, Sport und Erholung	472,9	14,7	46,9	411,4	-
4	Wohnungswesen, Städtebau, Raumordnung und Kommunale Gemeinschaftsdienste	187,5	-	12,1	175,4	-
5	Ernährung, Landwirtschaft und Forsten	3,9	1,0	2,1	0,8	-
6	Energie- und Wasserwirtschaft, Gewerbe, Dienstleistungen	29,5	14,9	3,8	10,7	-
7	Verkehrs- und Nachrichtenwesen	33,8	1,3	0,8	31,8	-
8	Wirtschaftsunternehmen	527,9	214,4	99,2	214,3	-
	Insgesamt	1 541,7	249,2	370,8	921,8	-
<b>Vollzeitbeschäftigte</b>						
0	Allgemeine Dienste	17,4	0,6	0,6	16,2	-
1	Bildungswesen, Wissenschaft, Forschung, Kulturelle Angelegenheiten	133,5	0,8	126,7	6,0	-
2	Soziale Sicherung, Soziale Kriegsfolgeaufgaben, Wiedergutmachung	30,8	0,6	7,9	22,3	-
3	Gesundheit, Umwelt, Sport und Erholung	280,5	10,1	28,6	241,8	-
4	Wohnungswesen, Städtebau, Raumordnung und Kommunale Gemeinschaftsdienste	145,6	-	10,1	135,5	-
5	Ernährung, Landwirtschaft und Forsten	3,3	0,8	1,8	0,6	-
6	Energie- und Wasserwirtschaft, Gewerbe, Dienstleistungen	22,2	11,2	3,0	8,0	-
7	Verkehrs- und Nachrichtenwesen	28,7	0,8	0,6	27,2	-
8	Wirtschaftsunternehmen	448,0	192,3	77,5	178,3	-
	Zusammen	1 110,0	217,3	256,8	635,8	-
<b>Teilzeitbeschäftigte</b>						
0	Allgemeine Dienste	7,0	0,2	0,5	6,3	-
1	Bildungswesen, Wissenschaft, Forschung, Kulturelle Angelegenheiten	69,9	0,3	66,3	3,3	-
2	Soziale Sicherung, Soziale Kriegsfolgeaufgaben, Wiedergutmachung	27,7	0,3	4,0	23,5	-
3	Gesundheit, Umwelt, Sport und Erholung	192,4	4,6	18,2	169,6	-
4	Wohnungswesen, Städtebau, Raumordnung und Kommunale Gemeinschaftsdienste	41,9	-	2,0	39,9	-
5	Ernährung, Landwirtschaft und Forsten	0,6	0,2	0,3	0,1	-
6	Energie- und Wasserwirtschaft, Gewerbe, Dienstleistungen	7,3	3,8	0,8	2,7	-
7	Verkehrs- und Nachrichtenwesen	5,1	0,4	0,2	4,5	-
8	Wirtschaftsunternehmen	79,9	22,2	21,6	36,0	-
	Zusammen	431,8	31,9	114,0	285,9	-

<sup>1)</sup> Einschl. mittelbarer und gemischter Beteiligungen.

<sup>2)</sup> Einschl. Bundesagentur für Arbeit.

# 1 Beschäftigte der öffentlichen Arbeitgeber

## 1.2 Öffentlicher Dienst und öffentlich bestimmte Einrichtungen in privater Rechtsform

### 1.2.1 Gesamtübersicht am 30.06.2011 nach Beschäftigungsbereichen

	30. Juni 2011					30. Juni 2010	
	Öffentliche Arbeitgeber					Insgesamt	
	Öffentlicher Dienst				Einrichtungen in privater Rechtsform <sup>2)</sup>		
	zusammen	Kernhaushalte	Sonder- rechnungen	Einrichtungen in öffentlich- rechtlicher Rechtsform <sup>1)</sup>			
1 000							
<b>Insgesamt</b>							
Beschäftigte							
Bundesbereich <sup>3)4)</sup>	524,7	451,9	44,0	28,8	200,3	725,0	723,3
Landesbereich <sup>4)</sup>	2 337,0	1 769,5	177,3	390,1	138,2	2 475,2	2 452,0
kommunaler Bereich <sup>4)</sup>	1 367,2	1 061,4	188,0	117,7	742,5	2 109,6	2 086,4
Sozialversicherung <sup>5)</sup>	374,1	374,1	-	X	X	374,1	382,8
Insgesamt	4 602,9	3 656,9	409,4	536,6	1 080,9	5 683,9	5 644,5
Vollzeitbeschäftigte							
Bundesbereich <sup>3)4)</sup>	457,7	401,7	34,0	22,0	180,0	637,7	635,4
Landesbereich <sup>4)</sup>	1 583,9	1 216,1	121,8	246,0	101,2	1 685,1	1 666,3
kommunaler Bereich <sup>4)</sup>	827,5	629,7	120,5	77,3	515,2	1 342,7	1 327,7
Sozialversicherung <sup>5)</sup>	250,3	250,3	-	X	X	250,3	258,4
Zusammen	3 119,4	2 497,8	276,3	345,3	796,5	3 915,9	3 887,8
Teilzeitbeschäftigte							
Bundesbereich <sup>3)4)</sup>	67,0	50,2	10,0	6,8	20,3	87,3	87,9
Landesbereich <sup>4)</sup>	753,1	553,4	55,5	144,1	36,9	790,0	785,7
kommunaler Bereich <sup>4)</sup>	539,7	431,8	67,5	40,4	227,2	766,9	758,7
Sozialversicherung <sup>5)</sup>	123,7	123,7	-	X	X	123,7	124,4
Zusammen	1 483,5	1 159,1	133,1	191,4	284,4	1 768,0	1 756,7
<u>Nachrichtlich:</u>							
Öffentlich-rechtliches Dienstverhältnis <sup>6)</sup> und Dienstordnungsangestellte							
Vollzeitbeschäftigte	1 478,7	1 343,1	57,4	78,1	0,3	1 479,0	1 470,3
Teilzeitbeschäftigte	427,2	389,5	14,0	23,7	0,1	427,3	425,4
Zusammen	1 905,8	1 732,6	71,4	101,8	0,4	1 906,2	1 895,7
privatrechtliches Arbeitsvertragsverhältnis							
Vollzeitbeschäftigte	1 640,7	904,4	218,9	517,5	796,2	2 436,9	2 417,5
Teilzeitbeschäftigte	1 056,4	645,9	119,1	291,4	284,3	1 340,7	1 331,3
Zusammen	2 697,1	1 550,2	338,0	808,9	1 080,5	3 777,6	3 748,8

<sup>1)</sup> Einschl. Zweckverbände.

<sup>2)</sup> Mit überwiegend öffentlicher Beteiligung, ohne Einrichtungen für Wissenschaft, Forschung und Entwicklung.

<sup>3)</sup> Grundwehrendienstleistende (2011: 29,0) sind nicht enthalten.

<sup>4)</sup> Einschl. mittelbarer und gemischter Beteiligungen.

<sup>5)</sup> Einschl. Bundesagentur für Arbeit. - Beteiligungen der Sozialversicherung sind dem Bundes- oder Landesbereich zugeordnet.

<sup>6)</sup> Beamte/Beamtinnen, Richter/-innen, Berufs- und Zeitsoldaten/-soldatinnen, Bezieher/-innen von Amtsgehalt; ohne Grundwehrendienstleistende und Beamte/Beamtinnen der Postnachfolgeunternehmen (2011: 81,9).

# 1 Beschäftigte der öffentlichen Arbeitgeber

## 1.2 Öffentlicher Dienst und öffentlich bestimmte Einrichtungen in privater Rechtsform

### 1.2.1 Gesamtübersicht am 30.06.2011 nach Beschäftigungsbereichen

	30. Juni 2011					30. Juni 2010	
	Öffentliche Arbeitgeber					Insgesamt	
	Öffentlicher Dienst				Einrichtungen in privater Rechtsform <sup>2)</sup>		
	zusammen	Kernhaushalte	Sonder- rechnungen	Einrichtungen in öffentlich- rechtlicher Rechtsform <sup>1)</sup>			
	1 000						

#### darunter Frauen

##### Beschäftigte

Bundesbereich <sup>3)</sup>	130,5	111,6	5,1	13,9	58,1	188,6	186,4
Landesbereich <sup>3)</sup>	1 298,9	1 001,2	82,2	215,5	63,6	1 362,5	1 340,5
kommunaler Bereich <sup>3)</sup>	810,0	646,3	101,4	62,3	397,5	1 207,6	1 187,0
Sozialversicherung <sup>4)</sup>	253,7	253,7	-	X	X	253,7	260,1
Insgesamt	2 493,1	2 012,8	188,7	291,7	519,2	3 012,4	2 974,0

##### Vollzeitbeschäftigte

Bundesbereich <sup>3)</sup>	89,1	77,6	2,6	8,9	43,1	132,2	131,1
Landesbereich <sup>3)</sup>	707,6	547,7	45,0	114,9	36,6	744,2	729,3
kommunaler Bereich <sup>3)</sup>	346,9	273,6	45,0	28,3	210,6	557,5	550,7
Sozialversicherung <sup>4)</sup>	144,3	144,3	-	X	X	144,3	150,8
Zusammen	1 287,8	1 043,1	92,6	152,1	290,3	1 578,1	1 562,0

##### Teilzeitbeschäftigte

Bundesbereich <sup>3)</sup>	41,4	34,0	2,5	4,9	15,0	56,4	55,3
Landesbereich <sup>3)</sup>	591,3	453,5	37,1	100,6	27,1	618,3	611,1
kommunaler Bereich <sup>3)</sup>	463,2	372,8	56,4	34,0	186,9	650,1	636,4
Sozialversicherung <sup>4)</sup>	109,4	109,4	-	X	X	109,4	109,2
Zusammen	1 205,3	969,7	96,0	139,6	228,9	1 434,2	1 412,1

#### Nachrichtlich:

##### Öffentlich-rechtliches Dienstverhältnis<sup>5)</sup> und Dienstordnungsangestellte

Vollzeitbeschäftigte	480,9	450,1	8,1	22,7	0,1	480,9	468,6
Teilzeitbeschäftigte	343,3	320,1	5,6	17,6	0,1	343,4	337,5
Zusammen	824,2	770,2	13,7	40,3	0,1	824,3	806,1

##### privatrechtliches Arbeitsvertragsverhältnis

Vollzeitbeschäftigte	806,9	448,8	84,5	273,7	290,2	1 097,2	1 093,3
Teilzeitbeschäftigte	862,0	540,2	90,4	231,4	228,9	1 090,9	1 074,6
Zusammen	1 668,9	989,0	174,9	505,1	519,1	2 188,1	2 167,9

<sup>1)</sup> Einschl. Zweckverbände.

<sup>2)</sup> Mit überwiegend öffentlicher Beteiligung, ohne Einrichtungen für Wissenschaft, Forschung und Entwicklung.

<sup>3)</sup> Einschl. mittelbarer und gemischter Beteiligungen.

<sup>4)</sup> Einschl. Bundesagentur für Arbeit. - Beteiligungen der Sozialversicherung sind dem Bundes- oder Landesbereich zugeordnet.

<sup>5)</sup> Beamtinnen, Richterinnen, Berufs- und Zeitsoldatinnen, Bezieherinnen von Amtsgehalt; ohne Beamtinnen der Postnachfolgeunternehmen (2011: 25,4).



# 1 Beschäftigte der öffentlichen Arbeitgeber

## 1.2 Öffentlicher Dienst und öffentlich bestimmte Einrichtungen in privater Rechtsform

### 1.2.2 Beschäftigte des Bundesbereichs am 30.06.2011 nach Aufgabenbereichen

Fkz	Aufgabenbereich  (Haushaltssystematik 2001)	darunter: Öffentliche Arbeitgeber im Bundesbereich*)					
		Insgesamt	Öffentlicher Dienst				Einrichtungen in privater Rechtsform
			zusammen	Kernhaushalt	Sonder- rechnungen <sup>1)</sup>	Einrichtungen in öffentlich- rechtlicher Rechtsform <sup>2)</sup>	
1000							
<b>Beschäftigte</b>							
0	Allgemeine Dienste	411,9	406,1	405,7	0,2	0,1	5,8
1	Bildungswesen, Wissenschaft, Forschung, Kulturelle Angelegenheiten	17,2	16,0	11,8	-	4,1	1,3
2	Soziale Sicherung, Soziale Kriegsfolgeaufgaben, Wiedergutmachung	6,2	5,5	3,6	-	1,9	0,7
3	Gesundheit, Umwelt, Sport und Erholung	21,6	6,9	6,2	-	0,7	14,7
4	Wohnungswesen, Städtebau, Raumordnung und Kommunale Gemeinschaftsdienste	0,0	0,0	-	-	0,0	-
5	Ernährung, Landwirtschaft und Forsten	1,6	1,6	0,4	0,2	1,0	-
6	Energie- und Wasserwirtschaft, Gewerbe, Dienstleistungen	16,2	14,5	1,2	-	13,3	1,7
7	Verkehrs- und Nachrichtenwesen	24,3	24,2	23,0	-	1,2	0,0
8	Wirtschaftsunternehmen	226,1	50,0	-	43,6	6,4	176,1
	Insgesamt	725,0	524,7	451,9	44,0	28,8	200,3
<b>Vollzeitbeschäftigte</b>							
0	Allgemeine Dienste	370,0	365,2	365,0	0,1	0,1	4,8
1	Bildungswesen, Wissenschaft, Forschung, Kulturelle Angelegenheiten	13,0	12,0	8,9	-	3,0	1,0
2	Soziale Sicherung, Soziale Kriegsfolgeaufgaben, Wiedergutmachung	4,6	4,1	2,6	-	1,5	0,5
3	Gesundheit, Umwelt, Sport und Erholung	15,0	4,8	4,3	-	0,5	10,1
4	Wohnungswesen, Städtebau, Raumordnung und Kommunale Gemeinschaftsdienste	0,0	0,0	-	-	0,0	-
5	Ernährung, Landwirtschaft und Forsten	1,2	1,2	0,2	0,2	0,8	-
6	Energie- und Wasserwirtschaft, Gewerbe, Dienstleistungen	12,2	11,0	1,0	-	10,0	1,2
7	Verkehrs- und Nachrichtenwesen	20,6	20,6	19,7	-	0,8	0,0
8	Wirtschaftsunternehmen	201,1	38,8	-	33,7	5,1	162,3
	Zusammen	637,7	457,7	401,7	34,0	22,0	180,0
<b>Teilzeitbeschäftigte</b>							
0	Allgemeine Dienste	41,9	40,8	40,8	0,1	0,0	1,0
1	Bildungswesen, Wissenschaft, Forschung, Kulturelle Angelegenheiten	4,3	4,0	2,9	-	1,1	0,3
2	Soziale Sicherung, Soziale Kriegsfolgeaufgaben, Wiedergutmachung	1,6	1,4	1,0	-	0,4	0,2
3	Gesundheit, Umwelt, Sport und Erholung	6,6	2,0	1,9	-	0,2	4,6
4	Wohnungswesen, Städtebau, Raumordnung und Kommunale Gemeinschaftsdienste	0,0	0,0	-	-	0,0	-
5	Ernährung, Landwirtschaft und Forsten	0,4	0,4	0,2	-	0,2	-
6	Energie- und Wasserwirtschaft, Gewerbe, Dienstleistungen	4,0	3,5	0,2	-	3,3	0,5
7	Verkehrs- und Nachrichtenwesen	3,7	3,7	3,2	-	0,4	0,0
8	Wirtschaftsunternehmen	25,0	11,2	-	10,0	1,3	13,8
	Zusammen	87,3	67,0	50,2	10,0	6,8	20,3

<sup>7)</sup> Einschl. mittelbarer und gemischter Beteiligungen.

<sup>1)</sup> Einschl. Bundeseisenbahnvermögen.

<sup>2)</sup> Ohne Sozialversicherung.

# 1 Beschäftigte der öffentlichen Arbeitgeber

## 1.2 Öffentlicher Dienst und öffentlich bestimmte Einrichtungen in privater Rechtsform

### 1.2.3 Beschäftigte des Landesbereichs am 30.06.2011 nach Aufgabenbereichen

Fkz	Aufgabenbereich  (Haushaltssystematik 2001)	darunter: Öffentliche Arbeitgeber im Landesbereich*)					Einrichtungen in privater Rechtsform
		Insgesamt	Öffentlicher Dienst			Einrichtungen in öffentlich- rechtlicher Rechtsform <sup>1)</sup>	
			zusammen	Kernhaushalte	Sonder- rechnungen		
1000							
<b>Beschäftigte</b>							
0	Allgemeine Dienste	736,5	736,3	713,0	17,5	5,8	0,2
1	Bildungswesen, Wissenschaft, Forschung, Kulturelle Angelegenheiten	1 393,2	1 384,7	956,1	100,7	327,9	8,5
2	Soziale Sicherung, Soziale Kriegsfolgeaufgaben, Wiedergutmachung	49,6	37,2	21,9	9,1	6,2	12,4
3	Gesundheit, Umwelt, Sport und Erholung	78,7	47,6	20,3	7,6	19,8	31,1
4	Wohnungswesen, Städtebau, Raumordnung und Kommunale Gemeinschaftsdienste	29,2	26,9	15,1	2,2	9,6	2,3
5	Ernährung, Landwirtschaft und Forsten	21,2	20,8	16,8	0,5	3,5	0,3
6	Energie- und Wasserwirtschaft, Gewerbe, Dienstleistungen	12,0	9,6	4,8	4,1	0,7	2,4
7	Verkehrs- und Nachrichtenwesen	37,7	36,7	19,9	14,8	2,0	0,9
8	Wirtschaftsunternehmen	117,1	37,0	1,6	20,8	14,6	80,0
	Insgesamt	2 475,2	2 337,0	1 769,5	177,3	390,1	138,2
<b>Vollzeitbeschäftigte</b>							
0	Allgemeine Dienste	584,9	584,7	567,1	13,3	4,3	0,2
1	Bildungswesen, Wissenschaft, Forschung, Kulturelle Angelegenheiten	846,4	840,2	576,6	64,2	199,4	6,3
2	Soziale Sicherung, Soziale Kriegsfolgeaufgaben, Wiedergutmachung	33,4	24,6	15,2	5,2	4,2	8,8
3	Gesundheit, Umwelt, Sport und Erholung	51,8	32,8	14,4	5,2	13,1	19,0
4	Wohnungswesen, Städtebau, Raumordnung und Kommunale Gemeinschaftsdienste	22,3	20,3	10,7	1,7	8,0	2,0
5	Ernährung, Landwirtschaft und Forsten	14,7	14,4	11,1	0,4	2,8	0,3
6	Energie- und Wasserwirtschaft, Gewerbe, Dienstleistungen	9,1	7,4	3,5	3,4	0,5	1,7
7	Verkehrs- und Nachrichtenwesen	31,3	30,5	16,3	12,4	1,8	0,7
8	Wirtschaftsunternehmen	91,3	29,0	1,3	15,9	11,8	62,3
	Zusammen	1 685,1	1 583,9	1 216,1	121,8	246,0	101,2
<b>Teilzeitbeschäftigte</b>							
0	Allgemeine Dienste	151,6	151,6	145,9	4,2	1,5	0,0
1	Bildungswesen, Wissenschaft, Forschung, Kulturelle Angelegenheiten	546,8	544,5	379,5	36,5	128,5	2,3
2	Soziale Sicherung, Soziale Kriegsfolgeaufgaben, Wiedergutmachung	16,2	12,5	6,7	3,9	1,9	3,6
3	Gesundheit, Umwelt, Sport und Erholung	26,9	14,9	5,9	2,3	6,6	12,0
4	Wohnungswesen, Städtebau, Raumordnung und Kommunale Gemeinschaftsdienste	6,9	6,6	4,5	0,5	1,7	0,3
5	Ernährung, Landwirtschaft und Forsten	6,5	6,5	5,7	0,1	0,7	0,0
6	Energie- und Wasserwirtschaft, Gewerbe, Dienstleistungen	2,9	2,2	1,4	0,7	0,1	0,7
7	Verkehrs- und Nachrichtenwesen	6,4	6,2	3,6	2,4	0,3	0,2
8	Wirtschaftsunternehmen	25,7	8,0	0,3	4,9	2,8	17,7
	Zusammen	790,0	753,1	553,4	55,5	144,1	36,9

<sup>1)</sup> Einschl. mittelbarer und gemischter Beteiligungen.

<sup>1)</sup> Ohne Sozialversicherung.

# 1 Beschäftigte der öffentlichen Arbeitgeber

## 1.2 Öffentlicher Dienst und öffentlich bestimmte Einrichtungen in privater Rechtsform

### 1.2.4 Beschäftigte des kommunalen Bereichs am 30.06.2011 nach Aufgabenbereichen

Produkt-Nr.	Aufgabenbereich  (Haushaltssystematik 2001)	darunter: Öffentliche Arbeitgeber im kommunalen Bereich*)					
		Insgesamt	Öffentlicher Dienst				Einrichtungen in privater Rechtsform
			zusammen	Kernhaushalte	Sonderrechnungen	Einrichtungen in öffentlich-rechtlicher Rechtsform <sup>1)</sup>	
1000							
<b>Beschäftigte</b>							
11	Innere Verwaltung	272,9	267,3	244,0	11,6	11,7	5,6
12	Sicherheit und Ordnung	127,8	126,0	124,4	1,0	0,6	1,8
21-24	Schulträgeraufgaben	110,5	109,5	102,5	1,5	5,5	1,0
25-29	Kultur und Wissenschaft	90,5	69,1	50,0	13,5	5,6	21,3
3	Soziales und Jugend	359,1	317,0	283,9	28,6	4,5	42,0
4	Gesundheit und Sport	458,4	150,5	36,0	67,9	46,7	307,9
51, 52	Räumliche Planung und Entwicklung, Bauen und Wohnen	91,3	73,8	70,7	2,3	0,8	17,4
53	Ver- und Entsorgung	189,5	81,4	64,6	12,9	3,9	108,1
54	Verkehrsflächen und -anlagen, ÖPNV	236,1	85,7	14,2	37,7	33,8	150,4
55	Natur- und Landschaftspflege	121,7	38,1	32,0	4,6	1,5	83,6
56-58	Sonstiges	52,0	48,6	39,2	6,4	3,1	3,3
	Insgesamt	2 109,6	1 367,2	1 061,4	188,0	117,7	742,5
<b>Vollzeitbeschäftigte</b>							
11	Innere Verwaltung	175,6	171,2	157,6	5,9	7,7	4,4
12	Sicherheit und Ordnung	94,4	93,0	91,6	0,9	0,4	1,4
21-24	Schulträgeraufgaben	39,6	38,7	36,7	0,6	1,5	0,9
25-29	Kultur und Wissenschaft	51,6	35,4	23,1	9,3	3,0	16,3
3	Soziales und Jugend	173,2	151,2	136,6	12,3	2,3	22,0
4	Gesundheit und Sport	267,2	86,3	19,2	40,0	27,1	181,0
51, 52	Räumliche Planung und Entwicklung, Bauen und Wohnen	64,3	50,2	48,5	1,2	0,5	14,0
53	Ver- und Entsorgung	133,4	59,8	47,2	9,6	3,0	73,6
54	Verkehrsflächen und -anlagen, ÖPNV	199,2	70,8	11,5	31,4	28,0	128,4
55	Natur- und Landschaftspflege	103,4	32,2	26,8	4,1	1,3	71,2
56-58	Sonstiges	40,8	38,7	30,9	5,2	2,5	2,2
	Zusammen	1 342,7	827,5	629,7	120,5	77,3	515,2
<b>Teilzeitbeschäftigte</b>							
11	Innere Verwaltung	97,4	96,2	86,4	5,7	4,0	1,2
12	Sicherheit und Ordnung	33,4	33,0	32,8	0,1	0,1	0,4
21-24	Schulträgeraufgaben	70,9	70,7	65,8	0,9	4,0	0,2
25-29	Kultur und Wissenschaft	38,8	33,8	26,9	4,2	2,6	5,1
3	Soziales und Jugend	185,9	165,8	147,3	16,3	2,2	20,1
4	Gesundheit und Sport	191,2	64,3	16,7	27,9	19,6	126,9
51, 52	Räumliche Planung und Entwicklung, Bauen und Wohnen	27,0	23,6	22,2	1,1	0,3	3,4
53	Ver- und Entsorgung	56,1	21,6	17,4	3,3	0,9	34,5
54	Verkehrsflächen und -anlagen, ÖPNV	36,9	15,0	2,7	6,4	5,8	21,9
55	Natur- und Landschaftspflege	18,3	5,9	5,2	0,5	0,2	12,4
56-58	Sonstiges	11,2	10,0	8,3	1,1	0,6	1,2
	Zusammen	766,9	539,7	431,8	67,5	40,4	227,2

<sup>\*)</sup> Einschl. mittelbarer und gemischter Beteiligungen.

<sup>1)</sup> Einschl. Zweckverbände.

## 2 Personal des öffentlichen Dienstes

### 2.1 Beschäftigte am 30.06.2011 nach Beschäftigungsverhältnis und Beschäftigungsbereichen

Beschäftigungsverhältnis	Insgesamt	Bundesbereich	Landesbereich	kommunaler Bereich	Sozialversicherung <sup>1)</sup>
<b>Insgesamt</b>					
<b>Beschäftigte</b>					
Bezieher/-innen von Amtsgehalt	245	75	170	-	-
Beamte/Beamtinnen und Richter/-innen <sup>2)</sup>	1 697 947	182 341	1 293 763	186 219	35 624
Berufs- und Zeitsoldaten/-soldatinnen	185 542	185 542	-	-	-
Arbeitnehmer <sup>3)</sup>	2 719 205	156 770	1 043 040	1 180 959	338 436
<b>Insgesamt</b>	<b>4 602 939</b>	<b>524 728</b>	<b>2 336 973</b>	<b>1 367 178</b>	<b>374 060</b>
<b>Vollzeitbeschäftigte</b>					
Bezieher/-innen von Amtsgehalt	245	75	170	-	-
Beamte/Beamtinnen und Richter/-innen <sup>2)</sup>	1 277 704	153 892	954 718	144 611	24 483
Berufs- und Zeitsoldaten/-soldatinnen	184 860	184 860	-	-	-
Arbeitnehmer <sup>3)</sup>	1 656 610	118 871	629 008	682 885	225 846
<b>Zusammen</b>	<b>3 119 419</b>	<b>457 698</b>	<b>1 583 896</b>	<b>827 496</b>	<b>250 329</b>
<b>Teilzeitbeschäftigte</b>					
Beamte/Beamtinnen und Richter/-innen <sup>2)</sup>	420 243	28 449	339 045	41 608	11 141
Berufs- und Zeitsoldaten/-soldatinnen	682	682	-	-	-
Arbeitnehmer <sup>3)</sup>	1 062 595	37 899	414 032	498 074	112 590
<b>Zusammen</b>	<b>1 483 520</b>	<b>67 030</b>	<b>753 077</b>	<b>539 682</b>	<b>123 731</b>
<b>Vollzeitäquivalent</b>					
Bezieher/-innen von Amtsgehalt	245	75	170	-	-
Beamte/Beamtinnen und Richter/-innen <sup>2)</sup>	1 543 822	170 826	1 171 691	169 769	31 535
Berufs- und Zeitsoldaten/-soldatinnen	185 349	185 349	-	-	-
Arbeitnehmer <sup>3)</sup>	2 272 062	140 084	859 779	976 536	295 662
<b>Insgesamt</b>	<b>4 001 478</b>	<b>496 334</b>	<b>2 031 641</b>	<b>1 146 305</b>	<b>327 197</b>
<b>Nachrichtlich:</b>					
<b>Ohne Bezüge Beurlaubte</b>					
Beamte/Beamtinnen, Richter/-innen, Berufs- und Zeitsoldaten/-soldatinnen	72 172	11 469	50 555	7 250	2 898
Arbeitnehmer <sup>3)</sup>	96 000	14 092	28 499	38 142	15 267
<b>Insgesamt</b>	<b>168 172</b>	<b>25 561</b>	<b>79 054</b>	<b>45 392</b>	<b>18 165</b>
<b>Geringfügig Beschäftigte</b>					
<b>Insgesamt</b>	<b>193 943</b>	<b>654</b>	<b>98 452</b>	<b>93 170</b>	<b>1 667</b>

<sup>1)</sup> Einschl. Bundesagentur für Arbeit.

<sup>2)</sup> Ohne 81 900 Beamte/Beamtinnen der Postnachfolgeunternehmen. Diese

Bediensteten werden aufgrund der Privatisierung nicht mehr zum öffentlichen Dienst gezählt.

<sup>3)</sup> Einschl. Dienstordnungsangestellte in der Sozialversicherung.

## 2 Personal des öffentlichen Dienstes

### 2.1 Beschäftigte am 30.06.2011 nach Beschäftigungsverhältnis und Beschäftigungsbereichen

Beschäftigungsverhältnis	Insgesamt	Bundesbereich	Landesbereich	kommunaler Bereich	Sozialversicherung <sup>1)</sup>
<b>Insgesamt</b>					
Teilzeitbeschäftigte ohne Altersteilzeitbeschäftigte					
Beamte/Beamtinnen und Richter/-innen <sup>2)</sup>	341 219	16 336	282 007	33 772	9 104
Berufs- und Zeitsoldaten/-soldatinnen	682	682	-	-	-
Arbeitnehmer <sup>3)</sup>	885 637	23 333	346 059	425 929	90 316
<b>Insgesamt</b>	<b>1 227 538</b>	<b>40 351</b>	<b>628 066</b>	<b>459 701</b>	<b>99 420</b>
Altersteilzeitbeschäftigte					
Beamte/Beamtinnen und Richter/-innen <sup>2)</sup>	79 024	12 113	57 038	7 836	2 037
Berufs- und Zeitsoldaten/-soldatinnen	-	-	-	-	-
Arbeitnehmer <sup>3)</sup>	176 958	14 566	67 973	72 145	22 274
<b>Insgesamt</b>	<b>255 982</b>	<b>26 679</b>	<b>125 011</b>	<b>79 981</b>	<b>24 311</b>
Altersteilzeitbeschäftigte im Blockmodell - Arbeitsphase					
Beamte/Beamtinnen und Richter/-innen <sup>2)</sup>	35 460	6 021	24 777	4 217	445
Berufs- und Zeitsoldaten/-soldatinnen	-	-	-	-	-
Arbeitnehmer <sup>3)</sup>	87 321	5 503	31 558	40 008	10 252
<b>Zusammen</b>	<b>122 781</b>	<b>11 524</b>	<b>56 335</b>	<b>44 225</b>	<b>10 697</b>
Altersteilzeitbeschäftigte im Teilzeitmodell					
Beamte/Beamtinnen und Richter/-innen <sup>2)</sup>	9 166	763	7 818	355	230
Berufs- und Zeitsoldaten/-soldatinnen	-	-	-	-	-
Arbeitnehmer <sup>3)</sup>	7 930	584	4 217	2 256	873
<b>Zusammen</b>	<b>17 096</b>	<b>1 347</b>	<b>12 035</b>	<b>2 611</b>	<b>1 103</b>
Altersteilzeitbeschäftigte im Blockmodell - Freistellungsphase					
Beamte/Beamtinnen und Richter/-innen <sup>2)</sup>	34 398	5 329	24 443	3 264	1 362
Berufs- und Zeitsoldaten/-soldatinnen	-	-	-	-	-
Arbeitnehmer <sup>3)</sup>	81 707	8 479	32 198	29 881	11 149
<b>Zusammen</b>	<b>116 105</b>	<b>13 808</b>	<b>56 641</b>	<b>33 145</b>	<b>12 511</b>

<sup>1)</sup> Einschl. Bundesagentur für Arbeit.

<sup>2)</sup> Ohne 81 900 Beamte/Beamtinnen der Postnachfolgeunternehmen. Diese

Bediensteten werden aufgrund der Privatisierung nicht mehr zum öffentlichen Dienst gezählt.

<sup>3)</sup> Einschl. Dienstordnungsangestellte in der Sozialversicherung.

## 2 Personal des öffentlichen Dienstes

### 2.1 Beschäftigte am 30.06.2011 nach Beschäftigungsverhältnis und Beschäftigungsbereichen

Beschäftigungsverhältnis	Insgesamt	Bundesbereich	Landesbereich	kommunaler Bereich	Sozialversicherung <sup>1)</sup>
<b>darunter Frauen</b>					
<b>Beschäftigte</b>					
Bezieherinnen von Amtsgehalt	76	20	56	-	-
Beamtinnen und Richterinnen <sup>2)</sup>	799 442	43 212	664 272	73 359	18 599
Berufs- und Zeitsoldatinnen	16 243	16 243	-	-	-
Arbeitnehmer <sup>3)</sup>	1 677 363	71 063	634 522	736 689	235 089
<b>Insgesamt</b>	<b>2 493 124</b>	<b>130 538</b>	<b>1 298 850</b>	<b>810 048</b>	<b>253 688</b>
<b>Vollzeitbeschäftigte</b>					
Bezieherinnen von Amtsgehalt	76	20	56	-	-
Beamtinnen und Richterinnen <sup>2)</sup>	461 375	28 371	382 677	40 504	9 823
Berufs- und Zeitsoldatinnen	15 652	15 652	-	-	-
Arbeitnehmer <sup>3)</sup>	810 724	45 078	324 860	306 356	134 430
<b>Zusammen</b>	<b>1 287 827</b>	<b>89 121</b>	<b>707 593</b>	<b>346 860</b>	<b>144 253</b>
<b>Teilzeitbeschäftigte</b>					
Beamtinnen und Richterinnen <sup>2)</sup>	338 067	14 841	281 595	32 855	8 776
Berufs- und Zeitsoldatinnen	591	591	-	-	-
Arbeitnehmer <sup>3)</sup>	866 639	25 985	309 662	430 333	100 659
<b>Zusammen</b>	<b>1 205 297</b>	<b>41 417</b>	<b>591 257</b>	<b>463 188</b>	<b>109 435</b>
<b>Vollzeitäquivalent</b>					
Bezieherinnen von Amtsgehalt	76	20	56	-	-
Beamtinnen und Richterinnen <sup>2)</sup>	676 780	37 737	563 226	60 410	15 406
Berufs- und Zeitsoldatinnen	16 073	16 073	-	-	-
Arbeitnehmer <sup>3)</sup>	1 319 545	59 970	501 808	560 791	196 976
<b>Insgesamt</b>	<b>2 012 474</b>	<b>113 801</b>	<b>1 065 090</b>	<b>621 201</b>	<b>212 382</b>
<b>Nachrichtlich:</b>					
<b>Ohne Bezüge Beurlaubte</b>					
Beamtinnen, Richterinnen, Berufs- und Zeitsoldatinnen	57 379	5 376	43 605	6 371	2 027
Arbeitnehmer <sup>3)</sup>	81 296	6 865	24 949	35 122	14 360
<b>Insgesamt</b>	<b>138 675</b>	<b>12 241</b>	<b>68 554</b>	<b>41 493</b>	<b>16 387</b>
<b>Geringfügig Beschäftigte</b>					
<b>Insgesamt</b>	<b>107 756</b>	<b>275</b>	<b>49 821</b>	<b>56 471</b>	<b>1 189</b>

<sup>1)</sup> Einschl. Bundesagentur für Arbeit.

<sup>2)</sup> Ohne 25 400 Beamtinnen der Postnachfolgeunternehmen. Diese Bediensteten werden aufgrund der Privatisierung nicht mehr zum öffentlichen Dienst gezählt.

<sup>3)</sup> Einschl. Dienstordnungsangestellte in der Sozialversicherung.

## 2 Personal des öffentlichen Dienstes

### 2.1 Beschäftigte am 30.06.2011 nach Beschäftigungsverhältnis und Beschäftigungsbereichen

Beschäftigungsverhältnis	Insgesamt	Bundesbereich	Landesbereich	kommunaler Bereich	Sozialversicherung <sup>1)</sup>
<b>darunter Frauen</b>					
<b>Teilzeitbeschäftigte ohne Altersteilzeitbeschäftigte</b>					
Beamtinnen und Richterinnen <sup>2)</sup>	304 708	13 468	252 480	30 587	8 173
Berufs- und Zeitsoldatinnen	591	591	-	-	-
Arbeitnehmer <sup>3)</sup>	757 679	20 532	265 195	386 812	85 140
<b>Insgesamt</b>	<b>1 062 978</b>	<b>34 591</b>	<b>517 675</b>	<b>417 399</b>	<b>93 313</b>
<b>Altersteilzeitbeschäftigte</b>					
Beamtinnen und Richterinnen <sup>2)</sup>	33 359	1 373	29 115	2 268	603
Berufs- und Zeitsoldatinnen	-	-	-	-	-
Arbeitnehmer <sup>3)</sup>	108 960	5 453	44 467	43 521	15 519
<b>Insgesamt</b>	<b>142 319</b>	<b>6 826</b>	<b>73 582</b>	<b>45 789</b>	<b>16 122</b>
<b>Altersteilzeitbeschäftigte im Blockmodell - Arbeitsphase</b>					
Beamtinnen und Richterinnen <sup>2)</sup>	15 596	657	13 406	1 375	158
Berufs- und Zeitsoldatinnen	-	-	-	-	-
Arbeitnehmer <sup>3)</sup>	54 402	1 860	20 691	24 634	7 217
<b>Zusammen</b>	<b>69 998</b>	<b>2 517</b>	<b>34 097</b>	<b>26 009</b>	<b>7 375</b>
<b>Altersteilzeitbeschäftigte im Teilzeitmodell</b>					
Beamtinnen und Richterinnen <sup>2)</sup>	4 057	140	3 746	104	67
Berufs- und Zeitsoldatinnen	-	-	-	-	-
Arbeitnehmer <sup>3)</sup>	5 043	319	2 817	1 332	575
<b>Zusammen</b>	<b>9 100</b>	<b>459</b>	<b>6 563</b>	<b>1 436</b>	<b>642</b>
<b>Altersteilzeitbeschäftigte im Blockmodell - Freistellungsphase</b>					
Beamtinnen und Richterinnen <sup>2)</sup>	13 706	576	11 963	789	378
Berufs- und Zeitsoldatinnen	-	-	-	-	-
Arbeitnehmer <sup>3)</sup>	49 515	3 274	20 959	17 555	7 727
<b>Zusammen</b>	<b>63 221</b>	<b>3 850</b>	<b>32 922</b>	<b>18 344</b>	<b>8 105</b>

<sup>1)</sup> Einschl. Bundesagentur für Arbeit.

<sup>2)</sup> Ohne 25 400 Beamtinnen der Postnachfolgeunternehmen. Diese

Bediensteten werden aufgrund der Privatisierung nicht mehr zum öffentlichen Dienst gezählt.

<sup>3)</sup> Einschl. Dienstordnungsangestellte in der Sozialversicherung.

## 2 Personal des öffentlichen Dienstes

### 2.2.1 Beschäftigte am 30.06.2011 nach Einstufungen und Beschäftigungsbereichen<sup>\*)</sup>

Einstufungen	Insgesamt					darunter Frauen				
	insgesamt	Bundesbereich	Landesbereich	kommunaler Bereich	Sozialversicherung <sup>1)</sup>	zusammen	Bundesbereich	Landesbereich	kommunaler Bereich	Sozialversicherung <sup>1)</sup>
<b>Beamte/Beamtinnen, Richter/-innen, Berufs- und Zeitsoldaten/-soldatinnen</b>										
Besoldungsordnung B	10 863	3 039	4 163	3 557	104	1 646	434	802	391	19
Besoldungsordnung R	28 062	521	27 541	-	-	11 852	122	11 730	-	-
Besoldungsordnung C, W	35 431	302	35 104	-	25	6 652	48	6 600	-	4
A16	15 994	2 523	10 164	3 053	254	3 049	367	2 305	333	44
A15	62 529	10 228	45 642	5 795	864	16 898	2 088	13 357	1 170	283
A14	124 574	12 044	102 351	9 076	1 103	48 924	2 614	42 923	2 922	465
A13	320 246	16 303	284 660	16 429	2 854	180 480	3 694	171 665	4 298	823
A12	289 274	16 048	249 809	19 867	3 550	192 667	3 152	182 651	5 730	1 134
A11	167 561	23 869	101 377	29 849	12 466	65 772	5 352	40 079	13 934	6 407
A10	146 427	18 703	91 103	25 556	11 065	60 892	4 333	33 611	15 686	7 262
A9	217 611	55 899	133 114	27 010	1 588	64 744	5 862	47 445	10 464	973
A8	154 634	67 013	64 292	22 584	745	49 605	9 990	29 922	9 205	488
A7	113 780	61 908	36 996	14 363	513	34 699	11 355	18 370	4 590	384
A6	38 802	25 858	10 509	2 393	42	10 248	4 008	4 812	1 412	16
A2-A5	52 826	48 387	4 371	57	11	4 952	4 221	708	18	5
in Ausbildung	105 120	5 313	92 737	6 630	440	62 681	1 835	57 348	3 206	292
<b>Beamte/Beamtinnen, Richter/-innen, Berufs- und Zeitsoldaten/-soldatinnen zusammen</b>	<b>1 883 734</b>	<b>367 958</b>	<b>1 293 933</b>	<b>186 219</b>	<b>35 624</b>	<b>815 761</b>	<b>59 475</b>	<b>664 328</b>	<b>73 359</b>	<b>18 599</b>
<b>Arbeitnehmer</b>										
Außertariflich, E15Ü	18 685	482	11 680	4 463	2 060	4 602	159	2 980	1 032	431
E15	25 040	806	14 016	6 662	3 556	10 719	277	5 778	3 050	1 614
E14	62 968	4 086	42 223	13 753	2 906	28 680	1 791	18 758	6 847	1 284
E13	201 088	4 876	179 586	13 085	3 541	103 033	2 296	92 916	6 322	1 499
E12, E12a	45 070	2 947	21 946	14 886	5 291	16 012	919	8 406	4 637	2 050
E11, E11a,b	147 833	5 939	90 969	34 601	16 324	82 960	2 262	58 482	13 740	8 476
E10, E10a	100 073	3 376	40 353	43 685	12 659	52 501	1 362	22 151	21 922	7 066
E9, E9a-d	432 823	18 033	132 422	182 877	99 491	289 915	9 075	92 339	118 730	69 771
E8, E8a	350 750	14 488	97 296	194 674	44 292	272 587	6 059	70 420	160 279	35 829
E7, E7a	102 405	6 249	42 272	49 378	4 506	61 820	700	27 238	30 253	3 629
E6	361 168	28 337	112 781	159 234	60 816	243 647	14 621	85 515	94 420	49 091
E5	332 267	30 428	102 627	177 986	21 226	191 573	16 015	63 075	95 341	17 142
E4, E4a	68 796	3 950	10 944	53 456	446	25 935	190	3 022	22 453	270
E3, E3a	110 764	16 562	31 432	55 833	6 937	57 549	7 638	17 893	27 690	4 328
E2, E2Ü	108 346	1 928	17 647	83 790	4 981	94 412	1 486	14 327	74 070	4 529
E1	17 438	104	1 158	15 672	504	13 896	64	819	12 579	434
Sonstige <sup>2)</sup>	131 514	5 487	51 942	37 728	36 357	65 072	2 418	26 347	17 645	18 662
in Ausbildung	102 177	8 692	41 746	39 196	12 543	62 450	3 731	24 056	25 679	8 984
<b>Arbeitnehmer zusammen</b>	<b>2 719 205</b>	<b>156 770</b>	<b>1 043 040</b>	<b>1 180 959</b>	<b>338 436</b>	<b>1 677 363</b>	<b>71 063</b>	<b>634 522</b>	<b>736 689</b>	<b>235 089</b>
<b>Insgesamt</b>	<b>4 602 939</b>	<b>524 728</b>	<b>2 336 973</b>	<b>1 367 178</b>	<b>374 060</b>	<b>2 493 124</b>	<b>130 538</b>	<b>1 298 850</b>	<b>810 048</b>	<b>253 688</b>
dar. in Ausbildung	207 297	14 005	134 483	45 826	12 983	125 131	5 566	81 404	28 885	9 276

<sup>1)</sup> Einschl. Bundesagentur für Arbeit.

<sup>2)</sup> Beinhaltet alle Tarifverträge, die nicht dem TVöD zugeordnet wurden und einzelvertragliche Beschäftigungsverhältnisse, sowie Dienstordnungsangestellte in der Sozialversicherung.



## 2 Personal des öffentlichen Dienstes

### 2.2.2 Vollzeitbeschäftigte am 30.06.2011 nach Einstufungen und Beschäftigungsbereichen<sup>1)</sup>

Einstufungen	Insgesamt					darunter Frauen				
	insgesamt	Bundesbereich	Landesbereich	kommunaler Bereich	Sozialversicherung <sup>1)</sup>	zusammen	Bundesbereich	Landesbereich	kommunaler Bereich	Sozialversicherung <sup>1)</sup>
<b>Beamte/Beamtinnen, Richter/-innen, Berufs- und Zeitsoldaten/-soldatinnen</b>										
Besoldungsordnung B	10 316	2 837	3 885	3 501	93	1 500	379	721	384	16
Besoldungsordnung R	24 258	515	23 743	-	-	8 470	119	8 351	-	-
Besoldungsordnung C, W	34 404	291	34 097	-	16	6 256	45	6 209	-	2
A16	14 401	2 364	9 010	2 809	218	2 532	302	1 902	290	38
A15	52 026	9 076	37 379	4 884	687	12 224	1 390	9 808	840	186
A14	89 078	10 857	70 625	6 836	760	25 797	1 726	22 246	1 591	234
A13	217 269	13 779	187 847	13 436	2 207	98 683	2 719	92 464	2 961	539
A12	172 590	13 189	140 737	15 998	2 666	89 604	1 952	83 515	3 442	695
A11	126 372	20 395	76 499	20 813	8 665	31 928	2 933	19 092	6 487	3 416
A10	114 237	16 959	74 210	16 352	6 716	32 159	2 882	18 705	7 222	3 350
A9	186 202	50 651	112 095	22 287	1 169	42 310	4 659	30 405	6 641	605
A8	127 384	60 564	49 202	17 119	499	26 985	6 494	16 127	4 110	254
A7	100 388	58 530	29 708	11 841	309	22 719	8 758	11 582	2 194	185
A6	36 428	25 305	9 032	2 061	30	8 630	3 750	3 744	1 127	9
A2-A5	52 403	48 205	4 140	50	8	4 681	4 103	562	14	2
in Ausbildung	105 053	5 310	92 679	6 624	440	62 625	1 832	57 300	3 201	292
<b>Beamte/Beamtinnen, Richter/-innen, Berufs- und Zeitsoldaten/-soldatinnen zusammen</b>	<b>1 462 809</b>	<b>338 827</b>	<b>954 888</b>	<b>144 611</b>	<b>24 483</b>	<b>477 103</b>	<b>44 043</b>	<b>382 733</b>	<b>40 504</b>	<b>9 823</b>
<b>Arbeitnehmer</b>										
Außertariflich, E15Ü	16 076	462	9 923	3 834	1 857	3 534	150	2 275	755	354
E15	18 783	691	10 841	4 595	2 656	6 404	205	3 636	1 590	973
E14	48 580	3 151	33 096	10 165	2 168	19 383	1 121	13 167	4 294	801
E13	105 397	3 554	90 459	8 472	2 912	45 126	1 479	39 356	3 194	1 097
E12, E12a	32 070	2 427	14 000	11 496	4 147	8 777	628	3 901	2 863	1 385
E11, E11a,b	96 036	4 871	53 066	25 863	12 236	44 133	1 568	29 036	8 149	5 380
E10, E10a	68 728	2 759	25 435	31 586	8 948	29 903	959	11 654	13 218	4 072
E9, E9a-d	275 826	13 719	81 754	111 965	68 388	159 244	5 985	49 845	61 577	41 837
E8, E8a	195 073	11 550	62 589	97 054	23 880	128 653	4 213	39 831	68 032	16 577
E7, E7a	63 264	5 036	26 685	28 957	2 586	28 521	473	13 880	12 331	1 837
E6	222 303	20 277	64 805	98 117	39 104	119 238	8 684	41 706	40 123	28 725
E5	204 131	21 310	63 445	107 462	11 914	80 826	8 904	29 268	34 158	8 496
E4, E4a	45 756	3 088	8 597	33 801	270	9 099	125	1 693	7 163	118
E3, E3a	67 340	11 744	19 610	31 624	4 362	23 357	4 451	8 553	8 268	2 085
E2, E2Ü	20 310	941	6 630	11 346	1 393	10 642	575	4 127	4 901	1 039
E1	2 603	62	300	2 113	128	799	22	78	606	93
Sonstige <sup>2)</sup>	72 693	4 545	16 109	25 653	26 386	31 114	1 813	8 875	9 821	10 605
in Ausbildung	101 641	8 684	41 664	38 782	12 511	61 971	3 723	23 979	25 313	8 956
<b>Arbeitnehmer zusammen</b>	<b>1 656 610</b>	<b>118 871</b>	<b>629 008</b>	<b>682 885</b>	<b>225 846</b>	<b>810 724</b>	<b>45 078</b>	<b>324 860</b>	<b>306 356</b>	<b>134 430</b>
<b>Insgesamt</b>	<b>3 119 419</b>	<b>457 698</b>	<b>1 583 896</b>	<b>827 496</b>	<b>250 329</b>	<b>1 287 827</b>	<b>89 121</b>	<b>707 593</b>	<b>346 860</b>	<b>144 253</b>
dar. in Ausbildung	206 694	13 994	134 343	45 406	12 951	124 596	5 555	81 279	28 514	9 248

<sup>1)</sup> Einschl. Bundesagentur für Arbeit.

<sup>2)</sup> Beinhaltet alle Tarifverträge, die nicht dem TVöD zugeordnet wurden und einzelvertragliche Beschäftigungsverhältnisse, sowie Dienstordnungsangestellte in der Sozialversicherung.

## 2 Personal des öffentlichen Dienstes

### 2.2.3 Teilzeitbeschäftigte am 30.06.2011 nach Einstufungen und Beschäftigungsbereichen<sup>1)</sup>

Einstufungen	Insgesamt					darunter Frauen				
	insgesamt	Bundesbereich	Landesbereich	kommunaler Bereich	Sozialversicherung <sup>1)</sup>	zusammen	Bundesbereich	Landesbereich	kommunaler Bereich	Sozialversicherung <sup>1)</sup>
<b>Beamte/Beamtinnen, Richter/-innen, Berufs- und Zeitsoldaten/-soldatinnen</b>										
Besoldungsordnung B	547	202	278	56	11	146	55	81	7	3
Besoldungsordnung R	3 804	6	3 798	-	-	3 382	3	3 379	-	-
Besoldungsordnung C, W	1 027	11	1 007	-	9	396	3	391	-	2
A16	1 593	159	1 154	244	36	517	65	403	43	6
A15	10 503	1 152	8 263	911	177	4 674	698	3 549	330	97
A14	35 496	1 187	31 726	2 240	343	23 127	888	20 677	1 331	231
A13	102 977	2 524	96 813	2 993	647	81 797	975	79 201	1 337	284
A12	116 684	2 859	109 072	3 869	884	103 063	1 200	99 136	2 288	439
A11	41 189	3 474	24 878	9 036	3 801	33 844	2 419	20 987	7 447	2 991
A10	32 190	1 744	16 893	9 204	4 349	28 733	1 451	14 906	8 464	3 912
A9	31 409	5 248	21 019	4 723	419	22 434	1 203	17 040	3 823	368
A8	27 250	6 449	15 090	5 465	246	22 620	3 496	13 795	5 095	234
A7	13 392	3 378	7 288	2 522	204	11 980	2 597	6 788	2 396	199
A6	2 374	553	1 477	332	12	1 618	258	1 068	285	7
A2-A5	423	182	231	7	3	271	118	146	4	3
in Ausbildung	67	3	58	6	-	56	3	48	5	-
<b>Beamte/Beamtinnen, Richter/-innen, Berufs- und Zeitsoldaten/-soldatinnen zusammen</b>	<b>420 925</b>	<b>29 131</b>	<b>339 045</b>	<b>41 608</b>	<b>11 141</b>	<b>338 658</b>	<b>15 432</b>	<b>281 595</b>	<b>32 855</b>	<b>8 776</b>
<b>Arbeitnehmer</b>										
Außertariflich, E15Ü	2 609	20	1 757	629	203	1 068	9	705	277	77
E15	6 257	115	3 175	2 067	900	4 315	72	2 142	1 460	641
E14	14 388	935	9 127	3 588	738	9 297	670	5 591	2 553	483
E13	95 691	1 322	89 127	4 613	629	57 907	817	53 560	3 128	402
E12, E12a	13 000	520	7 946	3 390	1 144	7 235	291	4 505	1 774	665
E11, E11a,b	51 797	1 068	37 903	8 738	4 088	38 827	694	29 446	5 591	3 096
E10, E10a	31 345	617	14 918	12 099	3 711	22 598	403	10 497	8 704	2 994
E9, E9a-d	156 997	4 314	50 668	70 912	31 103	130 671	3 090	42 494	57 153	27 934
E8, E8a	155 677	2 938	34 707	97 620	20 412	143 934	1 846	30 589	92 247	19 252
E7, E7a	39 141	1 213	15 587	20 421	1 920	33 299	227	13 358	17 922	1 792
E6	138 865	8 060	47 976	61 117	21 712	124 409	5 937	43 809	54 297	20 366
E5	128 136	9 118	39 182	70 524	9 312	110 747	7 111	33 807	61 183	8 646
E4, E4a	23 040	862	2 347	19 655	176	16 836	65	1 329	15 290	152
E3, E3a	43 424	4 818	11 822	24 209	2 575	34 192	3 187	9 340	19 422	2 243
E2, E2Ü	88 036	987	11 017	72 444	3 588	83 770	911	10 200	69 169	3 490
E1	14 835	42	858	13 559	376	13 097	42	741	11 973	341
Sonstige <sup>2)</sup>	58 821	942	35 833	12 075	9 971	33 958	605	17 472	7 824	8 057
in Ausbildung	536	8	82	414	32	479	8	77	366	28
<b>Arbeitnehmer zusammen</b>	<b>1 062 595</b>	<b>37 899</b>	<b>414 032</b>	<b>498 074</b>	<b>112 590</b>	<b>866 639</b>	<b>25 985</b>	<b>309 662</b>	<b>430 333</b>	<b>100 659</b>
<b>Insgesamt</b>	<b>1 483 520</b>	<b>67 030</b>	<b>753 077</b>	<b>539 682</b>	<b>123 731</b>	<b>1 205 297</b>	<b>41 417</b>	<b>591 257</b>	<b>463 188</b>	<b>109 435</b>
dar. in Ausbildung	603	11	140	420	32	535	11	125	371	28

<sup>1)</sup> Einschl. Bundesagentur für Arbeit.

<sup>2)</sup> Beinhaltet alle Tarifverträge, die nicht dem TVöD zugeordnet wurden und einzelvertragliche Beschäftigungsverhältnisse, sowie Dienstordnungsangestellte in der Sozialversicherung.

## 2 Personal des öffentlichen Dienstes

### 2.2.4 Vollzeitäquivalent der Beschäftigten am 30.06.2011 nach Einstufungen und Beschäftigungsbereichen<sup>1)</sup>

Einstufungen	Insgesamt					darunter Frauen				
	insgesamt	Bundesbereich	Landesbereich	kommunaler Bereich	Sozialversicherung <sup>1)</sup>	zusammen	Bundesbereich	Landesbereich	kommunaler Bereich	Sozialversicherung <sup>1)</sup>
<b>Beamte/Beamtinnen, Richter/-innen, Berufs- und Zeitsoldaten/-soldatinnen</b>										
Besoldungsordnung B	10 624	2 957	4 037	3 531	99	1 595	419	770	389	18
Besoldungsordnung R	26 453	519	25 934	-	-	10 420	121	10 298	-	-
Besoldungsordnung C, W	34 960	296	34 643	-	21	6 479	46	6 429	-	3
A16	15 300	2 461	9 663	2 939	237	2 861	346	2 156	317	42
A15	58 418	9 812	42 393	5 417	796	15 348	1 859	12 181	1 059	249
A14	111 752	11 652	90 937	8 185	979	40 856	2 320	35 737	2 416	382
A13	283 574	15 281	250 489	15 207	2 598	151 331	3 374	143 431	3 801	724
A12	248 377	14 889	211 829	18 448	3 212	156 999	2 739	148 334	4 942	983
A11	152 178	22 494	92 233	26 343	11 109	53 018	4 417	32 244	11 009	5 348
A10	134 065	18 058	84 714	21 824	9 468	49 631	3 784	27 851	12 199	5 797
A9	205 434	53 576	125 196	25 219	1 442	56 329	5 425	41 032	9 029	843
A8	143 959	64 404	58 509	20 396	651	40 811	8 686	24 580	7 148	398
A7	108 591	60 577	34 261	13 317	437	30 038	10 353	15 793	3 584	309
A6	37 940	25 635	10 008	2 261	36	9 682	3 920	4 454	1 296	13
A2-A5	52 684	48 328	4 291	55	10	4 862	4 186	654	17	4
in Ausbildung	105 106	5 313	92 724	6 629	440	62 669	1 835	57 338	3 205	292
<b>Beamte/Beamtinnen, Richter/-innen, Berufs- und Zeitsoldaten/-soldatinnen zusammen</b>	<b>1 729 416</b>	<b>356 251</b>	<b>1 171 861</b>	<b>169 769</b>	<b>31 535</b>	<b>692 929</b>	<b>53 830</b>	<b>563 282</b>	<b>60 410</b>	<b>15 406</b>
<b>Arbeitnehmer</b>										
Außertariflich, E15Ü	17 533	474	10 871	4 212	1 976	4 184	157	2 690	935	403
E15	22 405	766	12 616	5 822	3 202	8 975	254	4 884	2 470	1 367
E14	56 796	3 742	38 162	12 280	2 612	24 929	1 549	16 449	5 832	1 099
E13	159 960	4 343	141 130	11 184	3 304	78 758	1 955	70 373	5 075	1 355
E12, E12a	39 498	2 757	18 330	13 525	4 885	13 009	818	6 384	3 972	1 835
E11, E11a,b	128 292	5 538	76 652	31 241	14 862	68 877	2 009	47 785	11 682	7 400
E10, E10a	87 640	3 136	33 950	39 211	11 343	43 884	1 210	17 792	18 860	6 022
E9, E9a-d	370 992	16 253	111 203	155 182	88 353	239 557	7 863	74 835	97 042	59 817
E8, E8a	294 449	13 247	83 275	161 385	36 543	221 117	5 339	58 211	129 079	28 489
E7, E7a	86 334	5 665	35 866	41 021	3 782	48 167	599	21 718	22 890	2 960
E6	303 796	24 919	92 005	134 344	52 528	192 642	12 221	66 640	72 453	41 328
E5	276 952	26 207	85 260	148 032	17 452	143 670	12 767	48 007	69 249	13 646
E4, E4a	59 777	3 525	9 934	45 942	375	19 532	160	2 485	16 678	209
E3, E3a	91 390	14 170	26 112	45 247	5 863	42 260	6 065	13 734	19 063	3 398
E2, E2Ü	64 822	1 439	12 422	47 716	3 246	52 818	1 035	9 526	39 416	2 841
E1	10 264	93	810	9 030	332	7 342	53	519	6 495	275
Sonstige <sup>2)</sup>	99 111	5 123	29 455	32 066	32 468	47 486	2 186	15 740	14 007	15 553
in Ausbildung	102 052	8 690	41 727	39 097	12 538	62 338	3 729	24 038	25 591	8 980
<b>Arbeitnehmer zusammen</b>	<b>2 272 062</b>	<b>140 084</b>	<b>859 779</b>	<b>976 536</b>	<b>295 662</b>	<b>1 319 545</b>	<b>59 970</b>	<b>501 808</b>	<b>560 791</b>	<b>196 976</b>
<b>Insgesamt</b>	<b>4 001 478</b>	<b>496 334</b>	<b>2 031 641</b>	<b>1 146 305</b>	<b>327 197</b>	<b>2 012 474</b>	<b>113 801</b>	<b>1 065 090</b>	<b>621 201</b>	<b>212 382</b>
dar. in Ausbildung	207 158	14 003	134 451	45 726	12 978	125 007	5 564	81 375	28 796	9 272

<sup>1)</sup> Einschl. Bundesagentur für Arbeit.

<sup>2)</sup> Beinhaltet alle Tarifverträge, die nicht dem TVöD zugeordnet wurden und einzelvertragliche Beschäftigungsverhältnisse, sowie Dienstordnungsangestellte in der Sozialversicherung.

## 2 Personal des öffentlichen Dienstes

### 2.3.1 Beschäftigte am 30.06.2011 nach Alter und Beschäftigungsbereichen

im Alter von ... Jahren	Insgesamt					darunter Frauen				
	ingesamt	Bundesbereich	Landesbereich	kommunaler Bereich	Sozialversicherung <sup>1)</sup>	zusammen	Bundesbereich	Landesbereich	kommunaler Bereich	Sozialversicherung <sup>1)</sup>
Beschäftigte ohne Personal in Ausbildung	4 395 642	510 723	2 202 490	1 321 352	361 077	2 367 993	124 972	1 217 446	781 163	244 412
davon unter 25	171 021	66 699	42 216	48 720	13 386	80 237	10 082	26 129	33 869	10 157
25	56 348	15 602	21 345	14 494	4 907	29 010	2 590	12 488	10 266	3 666
26	62 871	14 755	28 212	14 808	5 096	32 967	2 631	16 274	10 229	3 833
27	70 744	13 548	36 287	15 435	5 474	38 807	2 592	21 639	10 484	4 092
28	78 719	12 691	43 305	16 821	5 902	44 092	2 660	25 864	11 179	4 389
29	81 070	11 480	45 652	17 591	6 347	45 628	2 645	26 940	11 373	4 670
30	80 312	10 796	44 409	18 579	6 528	44 754	2 614	25 710	11 726	4 704
31	78 322	10 346	42 885	18 562	6 529	42 948	2 504	24 293	11 554	4 597
32	74 724	9 475	40 537	18 205	6 507	41 073	2 402	22 892	11 297	4 482
33	75 977	8 938	41 433	18 614	6 992	41 919	2 423	23 515	11 216	4 765
34	76 685	8 305	42 373	18 749	7 258	42 614	2 284	24 118	11 260	4 952
35	76 716	7 664	42 640	18 817	7 595	43 284	2 064	24 690	11 339	5 191
36	77 557	7 208	43 073	19 631	7 645	43 919	2 035	24 815	11 877	5 192
37	79 263	7 288	43 700	20 948	7 327	45 118	2 096	25 282	12 771	4 969
38	83 034	7 839	44 422	23 044	7 729	47 203	2 238	25 608	13 969	5 388
39	96 600	9 034	50 387	27 553	9 626	55 089	2 638	29 093	16 646	6 712
40	104 055	9 873	53 373	30 654	10 155	59 805	2 903	31 152	18 696	7 054
41	110 189	10 455	55 165	34 015	10 554	62 825	3 158	31 961	20 334	7 372
42	120 605	11 503	59 571	38 076	11 455	68 813	3 731	34 373	22 678	8 031
43	127 311	12 295	61 422	41 468	12 126	71 830	3 871	34 927	24 591	8 441
44	130 418	12 652	61 424	43 886	12 456	73 487	3 908	34 715	26 163	8 701
45	134 858	12 906	62 866	46 210	12 876	75 964	3 903	35 291	27 851	8 919
46	137 687	13 441	64 155	47 243	12 848	76 677	4 106	35 539	28 234	8 798
47	143 733	14 284	67 033	49 589	12 827	79 704	4 363	36 961	29 528	8 852
48	145 287	14 733	67 686	50 387	12 481	80 250	4 376	37 344	29 866	8 664
49	146 932	15 069	68 935	50 669	12 259	80 341	4 154	37 790	29 891	8 506
50	146 981	15 112	69 554	50 377	11 938	79 767	3 946	38 027	29 749	8 045
51	144 647	15 241	68 407	49 574	11 425	77 655	3 721	37 125	29 174	7 635
52	143 733	15 135	68 339	49 242	11 017	77 099	3 546	37 047	29 244	7 262
53	138 995	13 888	67 091	47 460	10 556	74 537	3 437	36 145	28 069	6 886
54	138 807	13 613	68 105	46 424	10 665	74 859	3 478	37 150	27 365	6 866
55	137 739	12 210	70 078	44 930	10 521	75 201	3 057	39 036	26 332	6 776
56	135 798	11 227	71 581	43 129	9 861	74 060	2 796	39 890	24 910	6 464
57	132 633	10 707	71 311	41 171	9 444	71 060	2 659	39 206	23 199	5 996
58	128 116	10 044	70 419	38 656	8 997	67 134	2 484	37 526	21 564	5 560
59	124 963	10 116	68 960	37 119	8 768	64 575	2 463	35 927	20 677	5 508
60	107 580	8 961	60 611	31 089	6 919	53 715	2 153	31 508	16 063	3 991
61	97 614	8 028	56 411	27 442	5 733	46 529	1 949	28 100	13 343	3 137
62	85 788	7 178	50 435	23 323	4 852	38 575	1 759	23 768	10 634	2 414
63	57 234	5 379	34 598	14 324	2 933	24 228	1 289	15 238	6 182	1 519
64 und älter	53 976	5 005	32 084	14 324	2 563	20 641	1 264	12 350	5 771	1 256
Personal in Ausbildung	207 297	14 005	134 483	45 826	12 983	125 131	5 566	81 404	28 885	9 276
<b>Insgesamt</b>	<b>4 602 939</b>	<b>524 728</b>	<b>2 336 973</b>	<b>1 367 178</b>	<b>374 060</b>	<b>2 493 124</b>	<b>130 538</b>	<b>1 298 850</b>	<b>810 048</b>	<b>253 688</b>

<sup>1)</sup> Einschl. Bundesagentur für Arbeit.

## 2 Personal des öffentlichen Dienstes

### 2.3.2 Beamte/Beamtinnen, Richter/-innen, Berufs- und Zeitsoldaten/-soldatinnen am 30.06.2011 nach Alter und Beschäftigungsbereichen

im Alter von ... Jahren	Insgesamt					darunter Frauen				
	ingesamt	Bundesbereich	Landesbereich	kommunaler Bereich	Sozialversicherung <sup>1)</sup>	zusammen	Bundesbereich	Landesbereich	kommunaler Bereich	Sozialversicherung <sup>1)</sup>
Beschäftigte ohne Personal in Ausbildung	1 778 614	362 645	1 201 196	179 589	35 184	753 080	57 640	606 980	70 153	18 307
davon unter 25	74 862	61 759	9 976	2 975	152	14 906	7 538	5 506	1 750	112
25	21 075	14 325	5 126	1 520	104	5 632	1 894	2 833	832	73
26	22 598	13 368	7 344	1 789	97	7 386	1 872	4 525	927	62
27	25 954	12 129	11 662	2 017	146	11 007	1 853	7 966	1 065	123
28	30 502	11 107	16 648	2 409	338	14 999	1 813	11 653	1 257	276
29	32 635	9 755	19 914	2 522	444	16 861	1 770	13 483	1 251	357
30	33 041	8 908	20 818	2 726	589	16 828	1 653	13 466	1 240	469
31	32 729	8 463	21 073	2 642	551	16 203	1 582	13 035	1 179	407
32	31 863	7 746	20 949	2 685	483	15 533	1 578	12 472	1 147	336
33	33 396	7 087	22 946	2 751	612	16 755	1 527	13 636	1 160	432
34	35 439	6 523	25 447	2 823	646	18 021	1 447	14 976	1 148	450
35	36 653	6 000	26 949	2 938	766	18 988	1 295	15 937	1 237	519
36	37 501	5 550	28 008	3 068	875	19 671	1 260	16 455	1 389	567
37	38 330	5 559	28 464	3 475	832	19 931	1 263	16 528	1 613	527
38	40 032	5 943	29 116	4 034	939	20 448	1 304	16 582	1 947	615
39	44 808	6 713	32 303	4 653	1 139	22 658	1 486	18 186	2 294	692
40	47 178	7 179	33 626	5 176	1 197	23 757	1 546	18 905	2 601	705
41	47 426	7 345	33 479	5 379	1 223	23 079	1 575	18 231	2 566	707
42	50 052	7 868	34 786	6 019	1 379	24 174	1 721	18 752	2 869	832
43	50 443	8 190	34 750	6 146	1 357	23 130	1 701	17 828	2 828	773
44	48 486	8 107	32 795	6 228	1 356	21 333	1 516	16 311	2 747	759
45	48 378	8 076	32 664	6 272	1 366	20 563	1 450	15 567	2 766	780
46	48 830	8 354	32 961	6 289	1 226	20 191	1 583	15 268	2 691	649
47	51 104	8 832	34 691	6 411	1 170	20 904	1 675	15 866	2 711	652
48	51 651	8 954	35 085	6 507	1 105	21 205	1 651	16 138	2 805	611
49	53 718	9 154	36 690	6 725	1 149	21 844	1 509	16 923	2 793	619
50	54 335	9 081	37 423	6 705	1 126	21 910	1 321	17 206	2 794	589
51	53 118	9 206	36 587	6 332	993	20 466	1 056	16 555	2 372	483
52	53 452	9 264	36 628	6 511	1 049	20 327	1 046	16 318	2 442	521
53	52 093	8 110	36 362	6 533	1 088	19 922	977	16 154	2 307	484
54	52 674	7 653	37 535	6 368	1 118	20 842	987	17 154	2 224	477
55	54 064	7 042	39 530	6 325	1 167	22 766	957	19 223	2 091	495
56	54 994	6 508	41 496	5 865	1 125	23 670	910	20 535	1 743	482
57	54 404	5 992	42 129	5 182	1 101	23 004	753	20 635	1 250	366
58	52 776	5 424	41 709	4 625	1 018	21 030	608	19 060	1 034	328
59	50 892	5 246	40 678	4 049	919	19 411	495	17 916	752	248
60	45 126	4 520	36 206	3 538	862	17 682	401	16 389	661	231
61	42 426	3 804	34 324	3 528	770	16 218	353	15 074	619	172
62	39 317	3 221	31 934	3 364	798	14 290	309	13 294	512	175
63	27 140	2 444	21 971	2 305	420	8 987	211	8 412	280	84
64 und älter	23 119	2 136	18 414	2 180	389	6 548	194	6 027	259	68
Personal in Ausbildung	105 120	5 313	92 737	6 630	440	62 681	1 835	57 348	3 206	292
<b>Insgesamt</b>	<b>1 883 734</b>	<b>367 958</b>	<b>1 293 933</b>	<b>186 219</b>	<b>35 624</b>	<b>815 761</b>	<b>59 475</b>	<b>664 328</b>	<b>73 359</b>	<b>18 599</b>

<sup>1)</sup> Einschl. Bundesagentur für Arbeit.

## 2 Personal des öffentlichen Dienstes

### 2.3.3 Arbeitnehmer am 30.06.2011 nach Alter und Beschäftigungsbereichen

im Alter von ... Jahren	Insgesamt					darunter Frauen				
	ingesamt	Bundesbereich	Landesbereich	kommunaler Bereich	Sozialversicherung <sup>1)</sup>	zusammen	Bundesbereich	Landesbereich	kommunaler Bereich	Sozialversicherung <sup>1)</sup>
Beschäftigte ohne Personal in Ausbildung	2 617 028	148 078	1 001 294	1 141 763	325 893	1 614 913	67 332	610 466	711 010	226 105
davon unter 25	96 159	4 940	32 240	45 745	13 234	65 331	2 544	20 623	32 119	10 045
25	35 273	1 277	16 219	12 974	4 803	23 378	696	9 655	9 434	3 593
26	40 273	1 387	20 868	13 019	4 999	25 581	759	11 749	9 302	3 771
27	44 790	1 419	24 625	13 418	5 328	27 800	739	13 673	9 419	3 969
28	48 217	1 584	26 657	14 412	5 564	29 093	847	14 211	9 922	4 113
29	48 435	1 725	25 738	15 069	5 903	28 767	875	13 457	10 122	4 313
30	47 271	1 888	23 591	15 853	5 939	27 926	961	12 244	10 486	4 235
31	45 593	1 883	21 812	15 920	5 978	26 745	922	11 258	10 375	4 190
32	42 861	1 729	19 588	15 520	6 024	25 540	824	10 420	10 150	4 146
33	42 581	1 851	18 487	15 863	6 380	25 164	896	9 879	10 056	4 333
34	41 246	1 782	16 926	15 926	6 612	24 593	837	9 142	10 112	4 502
35	40 063	1 664	15 691	15 879	6 829	24 296	769	8 753	10 102	4 672
36	40 056	1 658	15 065	16 563	6 770	24 248	775	8 360	10 488	4 625
37	40 933	1 729	15 236	17 473	6 495	25 187	833	8 754	11 158	4 442
38	43 002	1 896	15 306	19 010	6 790	26 755	934	9 026	12 022	4 773
39	51 792	2 321	18 084	22 900	8 487	32 431	1 152	10 907	14 352	6 020
40	56 877	2 694	19 747	25 478	8 958	36 048	1 357	12 247	16 095	6 349
41	62 763	3 110	21 686	28 636	9 331	39 746	1 583	13 730	17 768	6 665
42	70 553	3 635	24 785	32 057	10 076	44 639	2 010	15 621	19 809	7 199
43	76 868	4 105	26 672	35 322	10 769	48 700	2 170	17 099	21 763	7 668
44	81 932	4 545	28 629	37 658	11 100	52 154	2 392	18 404	23 416	7 942
45	86 480	4 830	30 202	39 938	11 510	55 401	2 453	19 724	25 085	8 139
46	88 857	5 087	31 194	40 954	11 622	56 486	2 523	20 271	25 543	8 149
47	92 629	5 452	32 342	43 178	11 657	58 800	2 688	21 095	26 817	8 200
48	93 636	5 779	32 601	43 880	11 376	59 045	2 725	21 206	27 061	8 053
49	93 214	5 915	32 245	43 944	11 110	58 497	2 645	20 867	27 098	7 887
50	92 646	6 031	32 131	43 672	10 812	57 857	2 625	20 821	26 955	7 456
51	91 529	6 035	31 820	43 242	10 432	57 189	2 665	20 570	26 802	7 152
52	90 281	5 871	31 711	42 731	9 968	56 772	2 500	20 729	26 802	6 741
53	86 902	5 778	30 729	40 927	9 468	54 615	2 460	19 991	25 762	6 402
54	86 133	5 960	30 570	40 056	9 547	54 017	2 491	19 996	25 141	6 389
55	83 675	5 168	30 548	38 605	9 354	52 435	2 100	19 813	24 241	6 281
56	80 804	4 719	30 085	37 264	8 736	50 390	1 886	19 355	23 167	5 982
57	78 229	4 715	29 182	35 989	8 343	48 056	1 906	18 571	21 949	5 630
58	75 340	4 620	28 710	34 031	7 979	46 104	1 876	18 466	20 530	5 232
59	74 071	4 870	28 282	33 070	7 849	45 164	1 968	18 011	19 925	5 260
60	62 454	4 441	24 405	27 551	6 057	36 033	1 752	15 119	15 402	3 760
61	55 188	4 224	22 087	23 914	4 963	30 311	1 596	13 026	12 724	2 965
62	46 471	3 957	18 501	19 959	4 054	24 285	1 450	10 474	10 122	2 239
63	30 094	2 935	12 627	12 019	2 513	15 241	1 078	6 826	5 902	1 435
64 und älter	30 857	2 869	13 670	12 144	2 174	14 093	1 070	6 323	5 512	1 188
Personal in Ausbildung	102 177	8 692	41 746	39 196	12 543	62 450	3 731	24 056	25 679	8 984
<b>Insgesamt</b>	<b>2 719 205</b>	<b>156 770</b>	<b>1 043 040</b>	<b>1 180 959</b>	<b>338 436</b>	<b>1 677 363</b>	<b>71 063</b>	<b>634 522</b>	<b>736 689</b>	<b>235 089</b>

<sup>1)</sup> Einschl. Bundesagentur für Arbeit.

## 2 Personal des öffentlichen Dienstes

2.4 Beamte/Beamtinnen, Richter/-innen, Berufs- und Zeitsoldaten/-soldatinnen am 30.06.2011  
nach Familienstand im Familienzuschlag und Beschäftigungsbereichen

Beschäftigungsverhältnis	Insgesamt	Bundesbereich	Landesbereich	kommunaler Bereich	Sozialversicherung <sup>1)</sup>
<b>Insgesamt</b>					
<b>Beschäftigte</b>					
Zuschlag Stufe 1 gekürzt	296 338	28 786	237 588	23 923	6 041
Zuschlag Stufe 1 ungekürzt	964 365	169 437	667 031	107 426	20 471
Ohne Familienzuschlag	623 031	169 735	389 314	54 870	9 112
<b>Insgesamt</b>	<b>1 883 734</b>	<b>367 958</b>	<b>1 293 933</b>	<b>186 219</b>	<b>35 624</b>
<b>Vollzeitbeschäftigte</b>					
Zuschlag Stufe 1 gekürzt	183 799	22 009	143 877	14 470	3 443
Zuschlag Stufe 1 ungekürzt	710 129	150 392	466 483	80 018	13 236
Ohne Familienzuschlag	568 881	166 426	344 528	50 123	7 804
<b>Zusammen</b>	<b>1 462 809</b>	<b>338 827</b>	<b>954 888</b>	<b>144 611</b>	<b>24 483</b>
<b>Teilzeitbeschäftigte</b>					
Zuschlag Stufe 1 gekürzt	112 539	6 777	93 711	9 453	2 598
Zuschlag Stufe 1 ungekürzt	254 236	19 045	200 548	27 408	7 235
Ohne Familienzuschlag	54 150	3 309	44 786	4 747	1 308
<b>Zusammen</b>	<b>420 925</b>	<b>29 131</b>	<b>339 045</b>	<b>41 608</b>	<b>11 141</b>
<b>Vollzeitäquivalent</b>					
Zuschlag Stufe 1 gekürzt	253 525	26 198	202 256	20 045	5 026
Zuschlag Stufe 1 ungekürzt	868 462	161 524	592 875	96 301	17 762
Ohne Familienzuschlag	607 429	168 528	376 730	53 423	8 748
<b>Insgesamt</b>	<b>1 729 416</b>	<b>356 251</b>	<b>1 171 861</b>	<b>169 769</b>	<b>31 535</b>
<b>darunter Frauen</b>					
<b>Beschäftigte</b>					
Zuschlag Stufe 1 gekürzt	150 443	11 003	124 412	11 807	3 221
Zuschlag Stufe 1 ungekürzt	386 521	20 361	319 289	36 698	10 173
Ohne Familienzuschlag	278 797	28 111	220 627	24 854	5 205
<b>Insgesamt</b>	<b>815 761</b>	<b>59 475</b>	<b>664 328</b>	<b>73 359</b>	<b>18 599</b>
<b>Vollzeitbeschäftigte</b>					
Zuschlag Stufe 1 gekürzt	58 056	5 784	47 361	3 813	1 098
Zuschlag Stufe 1 ungekürzt	178 838	11 445	147 964	15 027	4 402
Ohne Familienzuschlag	240 209	26 814	187 408	21 664	4 323
<b>Zusammen</b>	<b>477 103</b>	<b>44 043</b>	<b>382 733</b>	<b>40 504</b>	<b>9 823</b>
<b>Teilzeitbeschäftigte</b>					
Zuschlag Stufe 1 gekürzt	92 387	5 219	77 051	7 994	2 123
Zuschlag Stufe 1 ungekürzt	207 683	8 916	171 325	21 671	5 771
Ohne Familienzuschlag	38 588	1 297	33 219	3 190	882
<b>Zusammen</b>	<b>338 658</b>	<b>15 432</b>	<b>281 595</b>	<b>32 855</b>	<b>8 776</b>
<b>Vollzeitäquivalent</b>					
Zuschlag Stufe 1 gekürzt	114 939	9 021	95 074	8 473	2 372
Zuschlag Stufe 1 ungekürzt	309 634	17 074	256 512	27 991	8 058
Ohne Familienzuschlag	268 356	27 735	211 697	23 947	4 976
<b>Insgesamt</b>	<b>692 929</b>	<b>53 830</b>	<b>563 282</b>	<b>60 410</b>	<b>15 406</b>

<sup>1)</sup> Einschl. Bundesagentur für Arbeit.

## 2 Personal des öffentlichen Dienstes

2.5 Beamte/Beamtinnen, Richter/-innen, Berufs- und Zeitsoldaten/-soldatinnen am 30.06.2011  
nach Zahl der im Familienzuschlag zu berücksichtigenden Kinder und Beschäftigungsbereichen

Beschäftigungsverhältnis	Insgesamt	Bundesbereich	Landesbereich	kommunaler Bereich	Sozialversicherung <sup>1)</sup>
<b>Beschäftigte</b>					
Kein Kind	1 151 657	240 069	782 668	108 394	20 526
Ein Kind	337 082	63 757	231 624	34 485	7 216
Zwei Kinder	305 957	49 763	215 548	34 099	6 547
Drei Kinder	73 176	11 495	52 950	7 583	1 148
Vier oder mehr Kinder	15 862	2 874	11 143	1 658	187
<b>Insgesamt</b>	<b>1 883 734</b>	<b>367 958</b>	<b>1 293 933</b>	<b>186 219</b>	<b>35 624</b>
<b>Vollzeitbeschäftigte</b>					
Kein Kind	932 925	223 310	606 263	87 926	15 426
Ein Kind	252 069	57 577	164 622	25 343	4 527
Zwei Kinder	212 173	44 539	139 822	24 130	3 682
Drei Kinder	52 978	10 669	35 764	5 825	720
Vier oder mehr Kinder	12 664	2 732	8 417	1 387	128
<b>Zusammen</b>	<b>1 462 809</b>	<b>338 827</b>	<b>954 888</b>	<b>144 611</b>	<b>24 483</b>
<b>Teilzeitbeschäftigte</b>					
Kein Kind	218 732	16 759	176 405	20 468	5 100
Ein Kind	85 013	6 180	67 002	9 142	2 689
Zwei Kinder	93 784	5 224	75 726	9 969	2 865
Drei Kinder	20 198	826	17 186	1 758	428
Vier oder mehr Kinder	3 198	142	2 726	271	59
<b>Zusammen</b>	<b>420 925</b>	<b>29 131</b>	<b>339 045</b>	<b>41 608</b>	<b>11 141</b>
<b>Vollzeitäquivalent</b>					
Kein Kind	1 070 692	232 779	719 013	100 300	18 599
Ein Kind	308 035	61 618	209 025	31 088	6 303
Zwei Kinder	270 887	47 838	187 587	29 976	5 486
Drei Kinder	65 187	11 188	46 165	6 850	984
Vier oder mehr Kinder	14 616	2 828	10 071	1 553	163
<b>Insgesamt</b>	<b>1 729 416</b>	<b>356 251</b>	<b>1 171 861</b>	<b>169 769</b>	<b>31 535</b>

<sup>1)</sup> Einschl. Bundesagentur für Arbeit.



## 2 Personal des öffentlichen Dienstes

2.6.1 Durchschnittliche Brutto-Monatsbezüge<sup>1)</sup> der Beschäftigten im Juni 2011  
nach Beschäftigungsverhältnis, Einstufungen und Beschäftigungsbereichen

Beschäftigungsverhältnis	Insgesamt	Bundesbereich	Landesbereich	kommunaler Bereich	Sozialversicherung <sup>1)</sup>
<b>Insgesamt</b>					
<b>Beamte/Beamtinnen, Richter/-innen, Berufs- und Zeitsoldaten/-soldatinnen</b>					
Besoldungsordnung B	7 290	7 460	7 230	7 250	6 830
Besoldungsordnung R	5 080	8 140	5 020	-	-
Besoldungsordnung C, W	6 170	6 140	6 170	-	-
A16	6 000	6 240	5 920	6 060	5 940
A15	5 250	5 430	5 210	5 250	5 200
A14	4 420	4 660	4 380	4 450	4 370
A13	3 800	4 260	3 750	4 200	4 200
A12	3 380	3 840	3 310	3 820	3 740
A11	3 350	3 510	3 360	3 240	3 270
A10	2 970	3 020	3 050	2 750	2 780
A9	2 850	3 020	2 780	2 830	2 490
A8	2 590	2 710	2 480	2 550	2 440
A7	2 280	2 280	2 250	2 330	2 210
A6	2 030	1 990	2 120	2 030	2 080
A2-A5	1 880	1 840	2 220	2 350	2 100
in Ausbildung	1 130	1 070	1 140	1 020	1 010
<b>Beamte/Beamtinnen, Richter/-innen, Berufs- und Zeitsoldaten/-soldatinnen zusammen</b>	<b>3 280</b>	<b>2 900</b>	<b>3 400</b>	<b>3 260</b>	<b>3 250</b>
<b>Arbeitnehmer</b>					
Außertariflich, E15Ü	7 420	8 690	7 270	7 700	7 380
E15	5 270	5 120	5 330	5 210	5 190
E14	4 550	4 260	4 570	4 490	4 850
E13	3 210	3 280	3 130	3 850	4 440
E12, E12a	3 890	4 160	3 560	4 130	4 460
E11, E11a,b	3 440	3 640	3 260	3 690	3 770
E10, E10a	3 230	3 300	3 010	3 320	3 580
E9, E9a-d	2 830	2 890	2 700	2 820	2 990
E8, E8a	2 390	2 660	2 390	2 310	2 600
E7, E7a	2 430	2 680	2 440	2 380	2 570
E6	2 230	2 380	2 130	2 250	2 310
E5	2 080	2 210	2 060	2 060	2 080
E4, E4a	2 140	2 770	2 350	2 050	2 180
E3, E3a	1 870	2 020	1 860	1 820	2 010
E2, E2Ü	1 260	1 620	1 500	1 190	1 430
E1	910	1 340	1 370	870	980
Sonstige <sup>2)</sup>	2 300	1 520	1 540	2 450	3 340
in Ausbildung	860	760	900	830	910
<b>Arbeitnehmer zusammen</b>	<b>2 540</b>	<b>2 500</b>	<b>2 670</b>	<b>2 350</b>	<b>2 830</b>
<b>Insgesamt</b>	<b>2 840</b>	<b>2 780</b>	<b>3 070</b>	<b>2 470</b>	<b>2 870</b>
dar. in Ausbildung	1 000	880	1 070	860	910

<sup>1)</sup> Einschl. Bundesagentur für Arbeit.

<sup>2)</sup> Beinhaltet alle Tarifverträge, die nicht dem TVöD zugeordnet wurden und einzelvertragliche Beschäftigungsverhältnisse, sowie Dienstordnungsangestellte in der Sozialversicherung.

## 2 Personal des öffentlichen Dienstes

### 2.6.1 Durchschnittliche Brutto-Monatsbezüge<sup>1)</sup> der Beschäftigten im Juni 2011 nach Beschäftigungsverhältnis, Einstufungen und Beschäftigungsbereichen

Beschäftigungsverhältnis	Insgesamt	Bundesbereich	Landesbereich	kommunaler Bereich	Sozialversicherung <sup>1)</sup>
<b>Frauen</b>					
<b>Beamtinnen, Richterinnen, Berufs- und Zeitsoldatinnen</b>					
Besoldungsordnung B	7 220	7 310	7 160	7 260	6 570
Besoldungsordnung R	4 440	8 000	4 410	-	-
Besoldungsordnung C, W	5 590	5 620	5 590	-	-
A16	5 740	5 880	5 710	5 810	5 900
A15	4 970	4 920	4 980	4 940	4 850
A14	4 040	4 090	4 040	3 960	3 970
A13	3 530	3 940	3 510	3 770	3 920
A12	3 140	3 510	3 120	3 430	3 460
A11	2 900	2 990	2 890	2 840	3 000
A10	2 560	2 660	2 590	2 470	2 560
A9	2 430	2 570	2 420	2 420	2 320
A8	2 220	2 370	2 200	2 090	2 260
A7	2 080	2 150	2 080	1 920	2 100
A6	1 950	1 980	1 940	1 890	1 830
A2-A5	1 860	1 830	2 020	2 100	1 830
in Ausbildung	1 140	1 030	1 150	990	1 010
<b>Beamtinnen, Richterinnen, Berufs- und Zeitsoldatinnen zusammen</b>	<b>2 980</b>	<b>2 720</b>	<b>3 040</b>	<b>2 670</b>	<b>2 850</b>
<b>Arbeitnehmer</b>					
Außertariflich, E15Ü	6 680	8 920	6 480	6 910	6 710
E15	4 840	4 900	4 970	4 680	4 670
E14	4 310	3 970	4 390	4 180	4 380
E13	3 120	3 080	3 090	3 460	4 010
E12, E12a	3 450	3 880	3 080	3 740	4 120
E11, E11a,b	3 220	3 390	3 140	3 390	3 480
E10, E10a	3 060	3 100	2 890	3 150	3 310
E9, E9a-d	2 700	2 730	2 600	2 690	2 860
E8, E8a	2 290	2 440	2 290	2 240	2 500
E7, E7a	2 230	2 360	2 300	2 130	2 510
E6	2 070	2 190	2 020	2 000	2 250
E5	1 820	1 970	1 850	1 750	2 010
E4, E4a	1 790	2 190	2 060	1 740	2 000
E3, E3a	1 630	1 830	1 670	1 520	1 820
E2, E2Ü	1 180	1 520	1 410	1 120	1 380
E1	810	1 250	1 120	780	940
Sonstige <sup>2)</sup>	1 990	1 610	1 520	1 860	2 810
in Ausbildung	880	760	920	860	910
<b>Arbeitnehmer zusammen</b>	<b>2 300</b>	<b>2 260</b>	<b>2 460</b>	<b>2 080</b>	<b>2 560</b>
<b>Insgesamt</b>	<b>2 520</b>	<b>2 470</b>	<b>2 760</b>	<b>2 130</b>	<b>2 580</b>
dar. in Ausbildung	1 010	850	1 080	870	910

<sup>1)</sup> Einschl. Bundesagentur für Arbeit.

<sup>2)</sup> Beinhaltet alle Tarifverträge, die nicht dem TVöD zugeordnet wurden und einzelvertragliche Beschäftigungsverhältnisse, sowie Dienstordnungsangestellte in der Sozialversicherung.

## 2 Personal des öffentlichen Dienstes

2.6.1 Durchschnittliche Brutto-Monatsbezüge<sup>1)</sup> der Beschäftigten im Juni 2011  
nach Beschäftigungsverhältnis, Einstufungen und Beschäftigungsbereichen

Beschäftigungsverhältnis	Insgesamt	Bundesbereich	Landesbereich	kommunaler Bereich	Sozialversicherung <sup>1)</sup>
<b>Männer</b>					
<b>Beamte, Richter, Berufs- und Zeitsoldaten</b>					
Besoldungsordnung B	7 310	7 490	7 240	7 240	6 890
Besoldungsordnung R	5 540	8 190	5 470	-	-
Besoldungsordnung C, W	6 300	6 240	6 300	-	-
A16	6 060	6 300	5 980	6 090	5 950
A15	5 350	5 560	5 300	5 330	5 370
A14	4 660	4 810	4 630	4 690	4 670
A13	4 160	4 360	4 110	4 350	4 320
A12	3 870	3 920	3 840	3 980	3 870
A11	3 640	3 660	3 660	3 600	3 550
A10	3 260	3 130	3 320	3 190	3 190
A9	3 020	3 070	2 980	3 100	2 770
A8	2 760	2 770	2 710	2 860	2 790
A7	2 360	2 310	2 420	2 530	2 560
A6	2 060	2 000	2 270	2 230	2 230
A2-A5	1 880	1 850	2 260	2 470	2 330
in Ausbildung	1 110	1 100	1 120	1 050	1 010
<b>Beamte, Richter, Berufs- und Zeitsoldaten zusammen</b>	<b>3 510</b>	<b>2 930</b>	<b>3 770</b>	<b>3 640</b>	<b>3 690</b>
<b>Arbeitnehmer</b>					
Außertariflich, E15Ü	7 670	8 580	7 540	7 940	7 560
E15	5 600	5 240	5 590	5 650	5 620
E14	4 740	4 490	4 720	4 790	5 220
E13	3 290	3 470	3 180	4 220	4 750
E12, E12a	4 130	4 290	3 850	4 300	4 670
E11, E11a,b	3 710	3 790	3 490	3 890	4 080
E10, E10a	3 410	3 430	3 140	3 500	3 920
E9, E9a-d	3 080	3 060	2 940	3 060	3 320
E8, E8a	2 730	2 810	2 650	2 680	3 070
E7, E7a	2 740	2 720	2 700	2 780	2 780
E6	2 570	2 590	2 490	2 610	2 540
E5	2 420	2 470	2 400	2 420	2 380
E4, E4a	2 360	2 800	2 460	2 280	2 440
E3, E3a	2 140	2 190	2 130	2 110	2 320
E2, E2Ü	1 780	1 940	1 900	1 730	1 950
E1	1 290	1 470	1 960	1 220	1 190
Sonstige <sup>2)</sup>	2 600	1 460	1 560	2 970	3 900
in Ausbildung	830	760	880	790	900
<b>Arbeitnehmer zusammen</b>	<b>2 930</b>	<b>2 690</b>	<b>3 000</b>	<b>2 800</b>	<b>3 450</b>
<b>Insgesamt</b>	<b>3 230</b>	<b>2 880</b>	<b>3 470</b>	<b>2 970</b>	<b>3 490</b>
dar. in Ausbildung	980	900	1 040	840	910

<sup>1)</sup> Einschl. Bundesagentur für Arbeit.

<sup>2)</sup> Beinhaltet alle Tarifverträge, die nicht dem TVöD zugeordnet wurden und einzelvertragliche Beschäftigungsverhältnisse.

## 2 Personal des öffentlichen Dienstes

2.6.2 Durchschnittliche Brutto-Monatsbezüge<sup>1)</sup> des Vollzeitäquivalents der Beschäftigten im Juni 2011  
nach Beschäftigungsverhältnis, Einstufungen und Beschäftigungsbereichen

Beschäftigungsverhältnis	Insgesamt	Bundesbereich	Landesbereich	kommunaler Bereich	Sozialversicherung <sup>1)</sup>
<b>Insgesamt</b>					
<b>Beamte/Beamtinnen, Richter/-innen, Berufs- und Zeitsoldaten/-soldatinnen</b>					
Besoldungsordnung B	7 460	7 670	7 450	7 300	7 180
Besoldungsordnung R	5 390	8 180	5 330	-	-
Besoldungsordnung C, W	6 250	6 260	6 250	-	-
A16	6 270	6 390	6 230	6 290	6 360
A15	5 620	5 660	5 610	5 620	5 640
A14	4 920	4 810	4 930	4 940	4 930
A13	4 290	4 550	4 260	4 530	4 620
A12	3 940	4 140	3 900	4 120	4 130
A11	3 690	3 720	3 690	3 670	3 670
A10	3 250	3 130	3 280	3 220	3 240
A9	3 020	3 150	2 960	3 030	2 750
A8	2 780	2 820	2 720	2 820	2 790
A7	2 380	2 330	2 430	2 520	2 600
A6	2 080	2 010	2 230	2 150	2 410
A2-A5	1 880	1 850	2 270	2 450	2 310
in Ausbildung	1 130	1 070	1 140	1 020	1 010
<b>Beamte/Beamtinnen, Richter/-innen, Berufs- und Zeitsoldaten/-soldatinnen zusammen</b>	<b>3 570</b>	<b>2 990</b>	<b>3 750</b>	<b>3 570</b>	<b>3 670</b>
<b>Arbeitnehmer</b>					
Außertariflich, E15Ü	7 910	8 840	7 810	8 160	7 690
E15	5 890	5 390	5 930	5 960	5 760
E14	5 040	4 650	5 060	5 020	5 400
E13	4 030	3 690	3 990	4 500	4 750
E12, E12a	4 440	4 450	4 260	4 540	4 830
E11, E11a,b	3 960	3 900	3 870	4 090	4 140
E10, E10a	3 690	3 550	3 570	3 700	3 990
E9, E9a-d	3 300	3 210	3 220	3 320	3 370
E8, E8a	2 840	2 910	2 800	2 790	3 160
E7, E7a	2 890	2 960	2 880	2 870	3 060
E6	2 650	2 710	2 610	2 670	2 670
E5	2 490	2 560	2 480	2 480	2 530
E4, E4a	2 470	3 110	2 590	2 390	2 580
E3, E3a	2 270	2 360	2 240	2 240	2 380
E2, E2Ü	2 110	2 170	2 130	2 090	2 190
E1	1 540	1 500	1 960	1 510	1 480
Sonstige <sup>2)</sup>	3 050	1 630	2 710	2 880	3 740
in Ausbildung	860	760	900	830	910
<b>Arbeitnehmer zusammen</b>	<b>3 040</b>	<b>2 790</b>	<b>3 240</b>	<b>2 840</b>	<b>3 240</b>
<b>Insgesamt</b>	<b>3 270</b>	<b>2 940</b>	<b>3 530</b>	<b>2 950</b>	<b>3 280</b>
dar. in Ausbildung	1 000	880	1 070	860	910

<sup>1)</sup> Einschl. Bundesagentur für Arbeit.

<sup>2)</sup> Beinhaltet alle Tarifverträge, die nicht dem TVöD zugeordnet wurden und einzelvertragliche Beschäftigungsverhältnisse, sowie Dienstordnungsangestellte in der Sozialversicherung.

## 2 Personal des öffentlichen Dienstes

2.6.2 Durchschnittliche Brutto-Monatsbezüge<sup>1)</sup> des Vollzeitäquivalents der Beschäftigten im Juni 2011  
nach Beschäftigungsverhältnis, Einstufungen und Beschäftigungsbereichen

Beschäftigungsverhältnis	Insgesamt	Bundesbereich	Landesbereich	kommunaler Bereich	Sozialversicherung <sup>1)</sup>
<b>Frauen</b>					
<b>Beamtinnen, Richterinnen, Berufs- und Zeitsoldatinnen</b>					
Besoldungsordnung B	7 450	7 580	7 450	7 300	6 980
Besoldungsordnung R	5 060	8 050	5 020	-	-
Besoldungsordnung C, W	5 740	5 810	5 740	-	-
A16	6 120	6 240	6 100	6 110	6 140
A15	5 470	5 530	5 460	5 470	5 500
A14	4 840	4 610	4 860	4 790	4 820
A13	4 210	4 320	4 200	4 270	4 460
A12	3 850	4 040	3 840	3 980	4 000
A11	3 600	3 620	3 590	3 600	3 600
A10	3 140	3 050	3 120	3 180	3 210
A9	2 790	2 780	2 800	2 800	2 680
A8	2 700	2 730	2 680	2 690	2 770
A7	2 410	2 360	2 420	2 460	2 610
A6	2 060	2 030	2 100	2 060	2 300
A2-A5	1 900	1 850	2 190	2 220	2 290
in Ausbildung	1 140	1 030	1 150	990	1 010
<b>Beamtinnen, Richterinnen, Berufs- und Zeitsoldatinnen zusammen</b>	<b>3 500</b>	<b>3 000</b>	<b>3 580</b>	<b>3 240</b>	<b>3 450</b>
<b>Arbeitnehmer</b>					
Außertariflich, E15Ü	7 350	9 060	7 180	7 630	7 180
E15	5 780	5 350	5 880	5 780	5 520
E14	4 960	4 590	5 010	4 910	5 120
E13	4 080	3 620	4 070	4 300	4 440
E12, E12a	4 250	4 350	4 060	4 370	4 600
E11, E11a,b	3 880	3 820	3 840	3 990	3 990
E10, E10a	3 660	3 490	3 600	3 660	3 880
E9, E9a-d	3 270	3 150	3 200	3 290	3 330
E8, E8a	2 820	2 770	2 780	2 780	3 140
E7, E7a	2 860	2 760	2 890	2 810	3 080
E6	2 620	2 620	2 590	2 610	2 680
E5	2 430	2 470	2 430	2 410	2 530
E4, E4a	2 370	2 600	2 500	2 350	2 590
E3, E3a	2 220	2 300	2 170	2 210	2 320
E2, E2Ü	2 120	2 180	2 120	2 110	2 200
E1	1 530	1 520	1 770	1 520	1 480
Sonstige <sup>2)</sup>	2 720	1 780	2 540	2 350	3 380
in Ausbildung	880	760	920	860	910
<b>Arbeitnehmer zusammen</b>	<b>2 920</b>	<b>2 680</b>	<b>3 110</b>	<b>2 730</b>	<b>3 060</b>
<b>Insgesamt</b>	<b>3 120</b>	<b>2 830</b>	<b>3 360</b>	<b>2 780</b>	<b>3 080</b>
dar. in Ausbildung	1 010	850	1 080	870	910

<sup>1)</sup> Einschl. Bundesagentur für Arbeit.

<sup>2)</sup> Beinhaltet alle Tarifverträge, die nicht dem TVöD zugeordnet wurden und einzelvertragliche Beschäftigungsverhältnisse, sowie Dienstordnungsangestellte in der Sozialversicherung.

## 2 Personal des öffentlichen Dienstes

2.6.2 Durchschnittliche Brutto-Monatsbezüge<sup>1)</sup> des Vollzeitäquivalents der Beschäftigten im Juni 2011  
nach Beschäftigungsverhältnis, Einstufungen und Beschäftigungsbereichen

Beschäftigungsverhältnis	Insgesamt	Bundesbereich	Landesbereich	kommunaler Bereich	Sozialversicherung <sup>1)</sup>
<b>Männer</b>					
<b>Beamte, Richter, Berufs- und Zeitsoldaten</b>					
Besoldungsordnung B	7 460	7 680	7 450	7 300	7 220
Besoldungsordnung R	5 600	8 220	5 530	-	-
Besoldungsordnung C, W	6 370	6 340	6 370	-	-
A16	6 300	6 420	6 270	6 320	6 410
A15	5 670	5 690	5 670	5 660	5 710
A14	4 970	4 870	4 990	5 000	5 000
A13	4 390	4 620	4 340	4 620	4 680
A12	4 090	4 160	4 060	4 170	4 190
A11	3 740	3 750	3 740	3 730	3 730
A10	3 310	3 150	3 350	3 270	3 300
A9	3 100	3 200	3 040	3 160	2 840
A8	2 810	2 830	2 750	2 890	2 830
A7	2 380	2 320	2 440	2 540	2 580
A6	2 080	2 010	2 330	2 270	2 470
A2-A5	1 880	1 850	2 280	2 550	2 330
in Ausbildung	1 110	1 100	1 120	1 050	1 010
<b>Beamte, Richter, Berufs- und Zeitsoldaten zusammen</b>	<b>3 620</b>	<b>2 990</b>	<b>3 900</b>	<b>3 760</b>	<b>3 890</b>
<b>Arbeitnehmer</b>					
Außertariflich, E15Ü	8 090	8 730	8 020	8 320	7 820
E15	5 970	5 420	5 950	6 090	5 950
E14	5 100	4 700	5 100	5 130	5 590
E13	3 980	3 750	3 900	4 670	4 970
E12, E12a	4 530	4 480	4 360	4 620	4 970
E11, E11a,b	4 050	3 950	3 920	4 150	4 290
E10, E10a	3 710	3 580	3 540	3 740	4 120
E9, E9a-d	3 350	3 260	3 240	3 380	3 460
E8, E8a	2 910	3 000	2 840	2 860	3 220
E7, E7a	2 920	2 980	2 870	2 940	2 970
E6	2 720	2 790	2 670	2 730	2 660
E5	2 550	2 650	2 550	2 540	2 560
E4, E4a	2 510	3 130	2 620	2 410	2 580
E3, E3a	2 320	2 410	2 330	2 270	2 450
E2, E2Ü	2 070	2 130	2 170	2 030	2 180
E1	1 560	1 470	2 290	1 480	1 470
Sonstige <sup>2)</sup>	3 350	1 520	2 900	3 300	4 080
in Ausbildung	830	760	880	790	900
<b>Arbeitnehmer zusammen</b>	<b>3 210</b>	<b>2 880</b>	<b>3 420</b>	<b>2 990</b>	<b>3 620</b>
<b>Insgesamt</b>	<b>3 420</b>	<b>2 970</b>	<b>3 720</b>	<b>3 150</b>	<b>3 650</b>
dar. in Ausbildung	980	900	1 040	840	910

<sup>1)</sup> Einschl. Bundesagentur für Arbeit.

<sup>2)</sup> Beinhaltet alle Tarifverträge, die nicht dem TVöD zugeordnet wurden und einzelvertragliche Beschäftigungsverhältnisse, sowie Dienstordnungsangestellte in der Sozialversicherung.

## 2 Personal des öffentlichen Dienstes

### 2.7 Beschäftigte am 30.06.2011 nach Beschäftigungsverhältnis, Arbeitsort und Beschäftigungsbereichen

Arbeitsort	Insgesamt	Bundesbereich	Landesbereich	kommunaler Bereich	Sozialversicherung <sup>1)</sup>
<b>Insgesamt</b>					
Baden-Württemberg	599 160	40 546	312 603	206 098	39 913
Bayern	718 349	75 982	336 525	253 278	52 564
Berlin	254 061	35 806	186 580	-	31 675
Brandenburg	134 758	16 554	60 353	45 698	12 153
Bremen	39 719	3 868	31 695	46	4 110
Hamburg	113 963	14 090	85 495	-	14 378
Hessen	332 147	35 895	167 378	106 744	22 130
Mecklenburg-Vorpommern	100 170	18 560	46 362	25 757	9 491
Niedersachsen	435 108	69 043	206 950	127 323	31 792
Nordrhein-Westfalen	930 528	95 449	441 083	315 736	78 260
Rheinland-Pfalz	237 364	34 774	116 187	70 162	16 241
Saarland	57 873	5 247	30 485	15 274	6 867
Sachsen	220 090	13 064	112 579	74 108	20 339
Sachsen-Anhalt	132 191	9 030	66 103	45 625	11 433
Schleswig-Holstein	160 260	34 377	71 694	43 339	10 850
Thüringen	124 272	9 584	64 834	37 990	11 864
Ausland	12 926	12 859	67	-	-
<b>Zusammen</b>	<b>4 602 939</b>	<b>524 728</b>	<b>2 336 973</b>	<b>1 367 178</b>	<b>374 060</b>
<b>Beamte/Beamtinnen, Richter/-innen, Berufs- und Zeitsoldaten/-soldatinnen</b>					
Baden-Württemberg	255 394	30 747	193 420	27 544	3 683
Bayern	308 122	58 306	211 528	32 417	5 871
Berlin	95 583	17 405	73 891	-	4 287
Brandenburg	47 873	11 553	33 570	1 938	812
Bremen	18 686	3 035	15 245	3	403
Hamburg	53 571	10 636	42 083	-	852
Hessen	140 263	24 157	100 345	13 483	2 278
Mecklenburg-Vorpommern	30 955	13 509	14 341	2 097	1 008
Niedersachsen	197 124	49 200	127 832	17 146	2 946
Nordrhein-Westfalen	403 609	67 097	264 906	64 513	7 093
Rheinland-Pfalz	108 269	25 235	72 038	9 414	1 582
Saarland	23 057	4 055	16 412	2 017	573
Sachsen	43 740	8 881	29 868	3 917	1 074
Sachsen-Anhalt	33 000	5 633	23 236	3 192	939
Schleswig-Holstein	74 935	24 257	43 971	5 431	1 276
Thüringen	42 750	7 466	31 230	3 107	947
Ausland	6 803	6 786	17	-	-
<b>Zusammen</b>	<b>1 883 734</b>	<b>367 958</b>	<b>1 293 933</b>	<b>186 219</b>	<b>35 624</b>
<b>Arbeitnehmer</b>					
Baden-Württemberg	343 766	9 799	119 183	178 554	36 230
Bayern	410 227	17 676	124 997	220 861	46 693
Berlin	158 478	18 401	112 689	-	27 388
Brandenburg	86 885	5 001	26 783	43 760	11 341
Bremen	21 033	833	16 450	43	3 707
Hamburg	60 392	3 454	43 412	-	13 526
Hessen	191 884	11 738	67 033	93 261	19 852
Mecklenburg-Vorpommern	69 215	5 051	32 021	23 660	8 483
Niedersachsen	237 984	19 843	79 118	110 177	28 846
Nordrhein-Westfalen	526 919	28 352	176 177	251 223	71 167
Rheinland-Pfalz	129 095	9 539	44 149	60 748	14 659
Saarland	34 816	1 192	14 073	13 257	6 294
Sachsen	176 350	4 183	82 711	70 191	19 265
Sachsen-Anhalt	99 191	3 397	42 867	42 433	10 494
Schleswig-Holstein	85 325	10 120	27 723	37 908	9 574
Thüringen	81 522	2 118	33 604	34 883	10 917
Ausland	6 123	6 073	50	-	-
<b>Insgesamt</b>	<b>2 719 205</b>	<b>156 770</b>	<b>1 043 040</b>	<b>1 180 959</b>	<b>338 436</b>

<sup>1)</sup> Einschl. Bundesagentur für Arbeit.

## 2 Personal des öffentlichen Dienstes

### 2.8.1 Beschäftigte am 30.06.2011 nach Aufgabenbereichen und Beschäftigungsbereichen

Aufgabenbereich (Haushaltssystematik 2001)	Insgesamt	Bundes- bereich	Landes- bereich	kommunaler Bereich <sup>1)</sup>	Sozial- versicherung <sup>2)</sup>
<b>Insgesamt</b>	4 602 939	524 728	2 336 973	1 367 178	374 060
Allgemeine Dienste	1 558 815	406 085	736 301	416 429	-
Politische Führung und zentrale Verwaltung	466 981	34 092	135 477	297 412	-
Auswärtige Angelegenheiten	8 729	8 605	124	-	-
Verteidigung	270 972	270 972	-	-	-
Öffentliche Sicherheit und Ordnung	443 103	45 351	279 469	118 283	-
dar. Bundespolizei, Polizei	308 789	44 467	264 322	-	-
Rechtsschutz	181 147	4 956	176 191	-	-
Finanzverwaltung	187 883	42 109	145 040	734	-
Bildungswesen, Wissenschaft, Forschung, kulturelle Angelegenheiten	1 580 795	15 960	1 384 682	180 153	-
dar.: Allgemeinbildende und berufliche Schulen	957 943	-	850 075	107 868	-
Hochschulen	480 443	350	480 093	-	-
Soziale Sicherung, soziale Kriegsfolge- aufgaben, Wiedergutmachung	733 713	5 476	37 163	317 014	374 060
dar. Tageseinrichtungen für Kinder	165 345	-	7 292	158 053	-
Gesundheit, Umwelt, Sport und Erholung	234 993	6 879	47 626	180 488	-
dar. Krankenhäuser und Heilstätten	129 186	-	22 362	106 824	-
Wohnungswesen, Städtebau, Raumord- nung u. kommun. Gemeinschaftsdienste	214 356	8	26 929	187 419	-
Ernährung, Landwirtschaft und Forsten	31 905	1 569	20 841	9 495	-
Energie- und Wasserwirtschaft, Gewerbe, Dienstleistungen	37 098	14 502	9 642	12 954	-
Verkehrs- und Nachrichtenwesen	92 565	24 215	36 747	31 603	-
Wirtschaftsunternehmen	118 699	50 034	37 042	31 623	-

<sup>1)</sup> Durch die Umstellung auf die Systematiken aus den doppischen Rechnungswesen kommt es im kommunalen Bereich zu größeren Verschiebungen gegenüber dem Vorjahr.

<sup>2)</sup> Einschl. Bundesagentur für Arbeit.



## 2 Personal des öffentlichen Dienstes

2.8.2 Beamte/Beamtinnen, Richter/-innen, Berufs- und Zeitsoldaten/-soldatinnen am 30.06.2011 nach Aufgabenbereichen und Beschäftigungsbereichen

Aufgabenbereich (Haushaltssystematik 2001)	Insgesamt	Bundes- bereich	Landes- bereich	kommunaler Bereich <sup>1)</sup>	Sozial- versicherung <sup>2)</sup>
<b>Insgesamt</b>	1 883 734	367 958	1 293 933	186 219	35 624
Allgemeine Dienste	947 782	304 665	527 502	115 615	-
Politische Führung und zentrale Verwaltung	146 112	18 767	59 316	68 029	-
Auswärtige Angelegenheiten	2 752	2 695	57	-	-
Verteidigung	208 193	208 193	-	-	-
Öffentliche Sicherheit und Ordnung	320 268	36 940	235 794	47 534	-
dar. Bundespolizei, Polizei	262 148	36 451	225 697	-	-
Rechtsschutz	117 421	2 699	114 722	-	-
Finanzverwaltung	153 036	35 371	117 613	52	-
Bildungswesen, Wissenschaft, Forschung, kulturelle Angelegenheiten	739 017	3 378	722 151	13 488	-
dar.: Allgemeinbildende und berufliche Schulen	658 676	-	648 269	10 407	-
Hochschulen	55 940	265	55 675	-	-
Soziale Sicherung, soziale Kriegsfolge- aufgaben, Wiedergutmachung	77 077	1 350	9 574	30 529	35 624
dar. Tageseinrichtungen für Kinder	1 022	-	94	928	-
Gesundheit, Umwelt, Sport und Erholung	13 947	1 383	5 880	6 684	-
dar. Krankenhäuser und Heilstätten	1 417	-	240	1 177	-
Wohnungswesen, Städtebau, Raumord- nung u. kommun. Gemeinschaftsdienste	21 669	-	7 569	14 100	-
Ernährung, Landwirtschaft und Forsten	9 950	297	7 845	1 808	-
Energie- und Wasserwirtschaft, Gewerbe, Dienstleistungen	11 194	7 386	2 382	1 426	-
Verkehrs- und Nachrichtenwesen	13 327	6 415	4 955	1 957	-
Wirtschaftsunternehmen	49 771	43 084	6 075	612	-

<sup>1)</sup> Durch die Umstellung auf die Systematiken aus den doppischen Rechnungswesen kommt es im kommunalen Bereich zu größeren Verschiebungen gegenüber dem Vorjahr.

<sup>2)</sup> Einschl. Bundesagentur für Arbeit.

## 2 Personal des öffentlichen Dienstes

### 2.8.3 Arbeitnehmer am 30.06.2011 nach Aufgabenbereichen und Beschäftigungsbereichen

Aufgabenbereich (Haushaltssystematik 2001)	Insgesamt	Bundes- bereich	Landes- bereich	kommunaler Bereich <sup>1)</sup>	Sozial- versicherung <sup>2)</sup>
<b>Insgesamt</b>	2 719 205	156 770	1 043 040	1 180 959	338 436
Allgemeine Dienste	611 033	101 420	208 799	300 814	-
Politische Führung und zentrale Verwaltung	320 869	15 325	76 161	229 383	-
Auswärtige Angelegenheiten	5 977	5 910	67	-	-
Verteidigung	62 779	62 779	-	-	-
Öffentliche Sicherheit und Ordnung	122 835	8 411	43 675	70 749	-
dar. Bundespolizei, Polizei	46 641	8 016	38 625	-	-
Rechtsschutz	63 726	2 257	61 469	-	-
Finanzverwaltung	34 847	6 738	27 427	682	-
Bildungswesen, Wissenschaft, Forschung, kulturelle Angelegenheiten	841 778	12 582	662 531	166 665	-
dar.: Allgemeinbildende und berufliche Schulen	299 267	-	201 806	97 461	-
Hochschulen	424 503	85	424 418	-	-
Soziale Sicherung, soziale Kriegsfolge- aufgaben, Wiedergutmachung	656 636	4 126	27 589	286 485	338 436
dar. Tageseinrichtungen für Kinder	164 323	-	7 198	157 125	-
Gesundheit, Umwelt, Sport und Erholung	221 046	5 496	41 746	173 804	-
dar. Krankenhäuser und Heilstätten	127 769	-	22 122	105 647	-
Wohnungswesen, Städtebau, Raumord- nung u. kommun. Gemeinschaftsdienste	192 687	8	19 360	173 319	-
Ernährung, Landwirtschaft und Forsten	21 955	1 272	12 996	7 687	-
Energie- und Wasserwirtschaft, Gewerbe, Dienstleistungen	25 904	7 116	7 260	11 528	-
Verkehrs- und Nachrichtenwesen	79 238	17 800	31 792	29 646	-
Wirtschaftsunternehmen	68 928	6 950	30 967	31 011	-

<sup>1)</sup> Durch die Umstellung auf die Systematiken aus den doppischen Rechnungswesen kommt es im kommunalen Bereich zu größeren Verschiebungen gegenüber dem Vorjahr.

<sup>2)</sup> Einschl. Bundesagentur für Arbeit.

## 2 Personal des öffentlichen Dienstes

### 2.9 Beschäftigte am 30.06.2011 nach Aufgabenbereichen und Altersgruppen

Aufgabenbereich (Haushaltssystematik 2001)	Insgesamt	im Alter von ... bis unter ... Jahren					
		unter 25	25 - 35	35 - 45	45 - 55	55 - 60	60 und mehr
<b>Insgesamt</b>	<b>4 602 939</b>	<b>283 470</b>	<b>822 259</b>	<b>1 013 021</b>	<b>1 422 748</b>	<b>659 249</b>	<b>402 192</b>
Allgemeine Dienste	1 558 815	151 615	278 945	331 820	487 458	200 657	108 320
Politische Führung und zentrale Verwaltung	466 981	38 656	51 004	93 471	160 990	73 417	49 443
Auswärtige Angelegenheiten	8 729	211	1 580	2 507	2 769	992	670
Verteidigung	270 972	64 859	87 272	37 864	54 165	15 231	11 581
Öffentliche Sicherheit und Ordnung	443 103	28 174	77 814	108 998	152 524	58 719	16 874
dar. Bundespolizei, Polizei	308 789	22 303	55 402	74 752	106 858	40 636	8 838
Rechtsschutz	181 147	7 673	38 143	44 329	55 846	22 189	12 967
Finanzverwaltung	187 883	12 042	23 132	44 651	61 164	30 109	16 785
Bildungswesen, Wissenschaft, Forschung, kulturelle Angelegenheiten	1 580 795	45 484	342 373	344 344	420 007	246 162	182 425
dar.: Allgemeinbildende und berufliche Schulen	957 943	7 384	158 065	215 551	260 157	179 997	136 789
Hochschulen	480 443	32 318	157 492	101 003	112 810	44 704	32 116
Soziale Sicherung, soziale Kriegsfolgeaufgaben, Wiedergutmachung	733 713	47 231	124 355	179 533	241 927	97 192	43 475
dar. Tageseinrichtungen für Kinder	165 345	13 554	31 081	39 081	53 808	20 835	6 986
Gesundheit, Umwelt, Sport und Erholung	234 993	17 404	32 604	52 023	83 343	32 251	17 368
dar. Krankenhäuser und Heilstätten	129 186	13 091	22 901	30 635	41 384	14 480	6 695
Wohnungswesen, Städtebau, Raumordnung u. kommun. Gemeinschaftsdienste	214 356	8 150	19 282	47 031	82 939	35 216	21 738
Ernährung, Landwirtschaft und Forsten	31 905	1 811	3 145	6 258	12 143	5 148	3 400
Energie- und Wasserwirtschaft, Gewerbe, Dienstleistungen	37 098	1 855	4 572	8 693	13 415	5 110	3 453
Verkehrs- und Nachrichtenwesen	92 565	5 156	9 723	22 459	33 044	13 229	8 954
Wirtschaftsunternehmen	118 699	4 764	7 260	20 860	48 472	24 284	13 059

## 2 Personal des öffentlichen Dienstes

2.9 Beschäftigte am 30.06.2011 nach Aufgabenbereichen und Altersgruppen

Aufgabenbereich (Haushaltssystematik 2001)	Insgesamt	im Alter von ... bis unter ... Jahren					
		unter 25	25 - 35	35 - 45	45 - 55	55 - 60	60 und mehr
<b>darunter Frauen</b>							
<b>Insgesamt</b>	2 493 124	147 072	457 448	575 272	777 614	352 030	183 688
Allgemeine Dienste	653 373	59 199	107 420	151 314	208 271	83 729	43 440
Politische Führung und zentrale Verwaltung	265 124	25 746	30 813	55 471	92 051	38 968	22 075
Auswärtige Angelegenheiten	3 882	119	854	1 188	1 130	366	225
Verteidigung	46 304	8 542	11 984	6 958	12 182	3 718	2 920
Öffentliche Sicherheit und Ordnung	134 695	11 002	27 806	36 273	38 529	14 801	6 284
dar. Bundespolizei, Polizei	76 224	7 972	19 643	22 084	17 111	6 569	2 845
Rechtsschutz	101 674	6 138	22 416	25 342	31 401	11 007	5 370
Finanzverwaltung	101 694	7 652	13 547	26 082	32 978	14 869	6 566
Bildungswesen, Wissenschaft, Forschung, kulturelle Angelegenheiten	1 008 563	30 474	216 469	222 363	284 233	159 641	95 383
dar.: Allgemeinbildende und berufliche Schulen	664 159	5 978	120 818	150 641	190 402	122 598	73 722
Hochschulen	259 762	20 543	78 466	55 586	65 791	24 720	14 656
Soziale Sicherung, soziale Kriegsfolgebefugnisse, Wiedergutmachung	553 844	38 316	97 689	137 320	183 657	70 032	26 830
dar. Tageseinrichtungen für Kinder	159 843	12 894	29 519	37 909	52 510	20 317	6 694
Gesundheit, Umwelt, Sport und Erholung	145 207	12 518	21 729	32 744	51 106	18 637	8 473
dar. Krankenhäuser und Heilstätten	94 332	10 664	16 832	21 863	30 424	10 351	4 198
Wohnungswesen, Städtebau, Raumordnung u. kommun. Gemeinschaftsdienste	57 258	2 385	5 656	13 902	22 144	8 962	4 209
Ernährung, Landwirtschaft und Forsten	11 831	587	1 416	2 357	4 591	1 858	1 022
Energie- und Wasserwirtschaft, Gewerbe, Dienstleistungen	16 136	1 084	2 444	4 151	5 700	1 857	900
Verkehrs- und Nachrichtenwesen	19 508	1 068	2 247	5 038	7 028	2 742	1 385
Wirtschaftsunternehmen	27 404	1 441	2 378	6 083	10 884	4 572	2 046

### 3 Personal des öffentlichen Dienstes im Bundesbereich<sup>\*)</sup>

#### 3.1.1 Beschäftigte am 30.06.2011 nach Aufgabenbereichen und Beschäftigungsverhältnis

Aufgabenbereich (Haushaltssystematik 2001)	Insgesamt			darunter Frauen		
	insgesamt	Beamte/Beamtinnen, Richter/-innen, Berufs- u. Zeitsoldaten/ -soldatinnen	Arbeitnehmer	zusammen	Beamtinnen, Richterinnen, Berufs- u. Zeitsoldatinnen	Arbeitnehmer
<b>Insgesamt</b>	<b>524 728</b>	<b>367 958</b>	<b>156 770</b>	<b>130 538</b>	<b>59 475</b>	<b>71 063</b>
<b>Kernhaushalt</b>	<b>451 858</b>	<b>315 641</b>	<b>136 217</b>	<b>111 572</b>	<b>50 929</b>	<b>60 643</b>
Allgemeine Dienste	405 728	304 559	101 169	93 355	47 490	45 865
Politische Führung und zentrale Verwaltung	34 092	18 767	15 325	16 199	6 705	9 494
dar.: Politische Führung	24 366	14 220	10 146	11 499	4 907	6 592
Innere Verwaltung	2 468	1 098	1 370	1 339	506	833
Statistischer Dienst	2 578	636	1 942	1 425	253	1 172
Zivildienst	933	375	558	451	172	279
Hochbauverwaltung	1 199	264	935	607	117	490
Sonstige allgemeine Staatsaufgaben	2 548	2 174	374	878	750	128
Auswärtige Angelegenheiten	8 605	2 695	5 910	3 811	787	3 024
Verteidigung	270 972	208 193	62 779	46 304	22 675	23 629
dar.: Bundeswehrverwaltung	85 526	23 830	61 696	29 610	6 402	23 208
Deutsche Verteidigungstreitkräfte	184 152	184 152	-	16 220	16 220	-
Zivile Verteidigung	1 294	211	1 083	474	53	421
Öffentliche Sicherheit und Ordnung	45 203	36 848	8 355	9 530	5 651	3 879
dar.: Bundespolizei, Polizei	44 467	36 451	8 016	9 318	5 566	3 752
Rechtsschutz	4 956	2 699	2 257	2 605	984	1 621
dar.: Ordentliche Gerichte und Staatsanwaltschaften	784	507	277	379	160	219
Finanzverwaltung	41 900	35 357	6 543	14 906	10 688	4 218
Bildungswesen, Wissenschaft, Forschung, kulturelle Angelegenheiten	11 840	2 571	9 269	5 745	881	4 864
dar.: Wissenschaft, Forschung, Entwicklung außerhalb der Hochschulen <sup>1)</sup>	11 261	2 275	8 986	5 447	738	4 709
Soziale Sicherung, soziale Kriegsfolgeaufgaben, Wiedergutmachung	3 565	1 350	2 215	1 900	528	1 372
dar.: Verwaltung	2 859	1 217	1 642	1 503	474	1 029
Arbeitsschutz	685	124	561	385	49	336
Gesundheit, Umwelt, Sport und Erholung	6 169	1 271	4 898	3 710	526	3 184
dar.: Maßnahmen des Gesundheitswesens	3 469	604	2 865	2 303	298	2 005
Umwelt- und Naturschutzbehörden	1 806	402	1 404	1 026	165	861
Reaktorsicherheit und Strahlenschutz	894	265	629	381	63	318
Ernährung, Landwirtschaft und Forsten	374	30	344	241	8	233
Energie- und Wasserwirtschaft, Gewerbe, Dienstleistungen	1 209	434	775	603	161	442
Verkehrs- und Nachrichtenwesen	22 973	5 426	17 547	6 018	1 335	4 683
dar.: Verwaltung	8 004	2 567	5 437	3 176	634	2 542
Wasserstraßen u. Häfen, Förd. d. Schifffahrt	11 598	731	10 867	1 714	99	1 615
Luftfahrt	828	375	453	274	84	190
Wetterdienst	2 543	1 753	790	854	518	336
<b>Sonderrechnungen<sup>2)</sup></b>	<b>44 039</b>	<b>41 627</b>	<b>2 412</b>	<b>5 114</b>	<b>4 650</b>	<b>464</b>
dar. Eisenbahnen	43 632	41 613	2 019	5 037	4 649	388
<b>Einrichtungen in öffentlich-rechtlicher Rechtsform</b>	<b>28 831</b>	<b>10 690</b>	<b>18 141</b>	<b>13 852</b>	<b>3 896</b>	<b>9 956</b>
dar.: Kultureinrichtungen (einschl. Kulturverwaltung)	3 269	709	2 560	2 098	498	1 600
Energie- und Wasserwirtschaft, Gewerbe, Dienstleistungen	13 293	6 952	6 341	5 542	2 021	3 521
Allgemeines Grund- und Kapitalvermögen, Sondervermögen	6 402	1 471	4 931	2 970	598	2 372

<sup>\*)</sup> Ohne Sozialversicherung und Bundesagentur für Arbeit.

<sup>1)</sup> Ohne Wehrforschung und wehrtechnische Entwicklung.

<sup>2)</sup> Einschl. Bundeseisenbahnvermögen.

### 3 Personal des öffentlichen Dienstes im Bundesbereich<sup>\*)</sup>

#### 3.1.2 Vollzeitbeschäftigte am 30.06.2011 nach Aufgabenbereichen und Beschäftigungsverhältnis

Aufgabenbereich (Haushaltssystematik 2001)	Insgesamt			darunter Frauen		
	insgesamt	Beamte/Beamtinnen, Richter/-innen, Berufs- u. Zeitsoldaten/ -soldatinnen	Arbeitnehmer	zusammen	Beamtinnen, Richterinnen, Berufs- u. Zeitsoldatinnen	Arbeitnehmer
<b>Insgesamt</b>	<b>457 698</b>	<b>338 827</b>	<b>118 871</b>	<b>89 121</b>	<b>44 043</b>	<b>45 078</b>
<b>Kernhaushalt</b>	<b>401 704</b>	<b>298 465</b>	<b>103 239</b>	<b>77 622</b>	<b>39 404</b>	<b>38 218</b>
Allgemeine Dienste	364 954	289 324	75 630	66 250	37 145	29 105
Politische Führung und zentrale Verwaltung	27 514	15 575	11 939	11 178	4 504	6 674
dar.: Politische Führung	20 121	12 175	7 946	8 201	3 447	4 754
Innere Verwaltung	1 950	869	1 081	900	332	568
Statistischer Dienst	1 911	490	1 421	859	146	713
Zivildienst	693	271	422	289	94	195
Hochbauverwaltung	969	207	762	424	70	354
Sonstige allgemeine Staatsaufgaben	1 870	1 563	307	505	415	90
Auswärtige Angelegenheiten	7 845	2 677	5 168	3 250	778	2 472
Verteidigung	249 107	203 831	45 276	33 508	19 963	13 545
dar.: Bundeswehrverwaltung	64 545	20 179	44 366	17 557	4 300	13 257
Deutsche Verteidigungstreitkräfte	183 471	183 471	-	15 629	15 629	-
Zivile Verteidigung	1 091	181	910	322	34	288
Öffentliche Sicherheit und Ordnung	41 409	34 634	6 775	6 689	4 066	2 623
dar.: Bundespolizei, Polizei	40 794	34 303	6 491	6 549	4 011	2 538
Rechtsschutz	3 941	2 273	1 668	1 732	656	1 076
dar. Ordentliche Gerichte und Staatsanwaltschaften	626	446	180	232	106	126
Finanzverwaltung	35 138	30 334	4 804	9 893	7 178	2 715
Bildungswesen, Wissenschaft, Forschung, kulturelle Angelegenheiten	8 938	2 222	6 716	3 679	651	3 028
dar. Wissenschaft, Forschung, Entwicklung außerhalb der Hochschulen <sup>1)</sup>	8 454	1 948	6 506	3 448	519	2 929
Soziale Sicherung, soziale Kriegsfolgeaufgaben, Wiedergutmachung	2 605	1 021	1 584	1 160	303	857
dar.: Verwaltung	2 074	912	1 162	897	263	634
Arbeitsschutz	514	101	413	255	36	219
Gesundheit, Umwelt, Sport und Erholung	4 315	1 002	3 313	2 205	326	1 879
dar.: Maßnahmen des Gesundheitswesens	2 407	481	1 926	1 381	187	1 194
Umwelt- und Naturschutzbehörden	1 227	299	928	602	99	503
Reaktorsicherheit und Strahlenschutz	681	222	459	222	40	182
Ernährung, Landwirtschaft und Forsten	194	27	167	81	6	75
Energie- und Wasserwirtschaft, Gewerbe, Dienstleistungen	960	361	599	405	106	299
Verkehrs- und Nachrichtenwesen	19 738	4 508	15 230	3 842	867	2 975
dar.: Verwaltung	6 486	2 248	4 238	1 962	431	1 531
Wasserstraßen u. Häfen, Förd. d. Schifffahrt	10 681	668	10 013	1 172	57	1 115
Luftfahrt	635	272	363	175	58	117
Wetterdienst	1 936	1 320	616	533	321	212
<b>Sonderrechnungen<sup>2)</sup></b>	<b>34 012</b>	<b>32 384</b>	<b>1 628</b>	<b>2 568</b>	<b>2 332</b>	<b>236</b>
dar. Eisenbahnen	33 668	32 372	1 296	2 530	2 332	198
<b>Einrichtungen in öffentlich-rechtlicher Rechtsform</b>	<b>21 982</b>	<b>7 978</b>	<b>14 004</b>	<b>8 931</b>	<b>2 307</b>	<b>6 624</b>
dar.: Kultureinrichtungen (einschl. Kulturverwaltung)	2 499	512	1 987	1 440	317	1 123
Energie- und Wasserwirtschaft, Gewerbe, Dienstleistungen	10 006	5 183	4 823	3 397	1 209	2 188
Allgemeines Grund- und Kapitalvermögen, Sondervermögen	5 149	1 145	4 004	2 059	342	1 717

<sup>\*)</sup> Ohne Sozialversicherung und Bundesagentur für Arbeit.

<sup>1)</sup> Ohne Wehrforschung und wehrtechnische Entwicklung.

<sup>2)</sup> Einschl. Bundeseisenbahnvermögen.

### 3 Personal des öffentlichen Dienstes im Bundesbereich<sup>\*)</sup>

#### 3.1.3 Teilzeitbeschäftigte am 30.06.2011 nach Aufgabenbereichen und Beschäftigungsverhältnis

Aufgabenbereich (Haushaltssystematik 2001)	Insgesamt			darunter Frauen		
	insgesamt	Beamtinnen, Richter/-innen, Berufs- u. Zeitsoldaten/ -soldatinnen	Arbeitnehmer	zusammen	Beamtinnen, Richterinnen, Berufs- u. Zeitsoldatinnen	Arbeitnehmer
<b>Insgesamt</b>	<b>67 030</b>	<b>29 131</b>	<b>37 899</b>	<b>41 417</b>	<b>15 432</b>	<b>25 985</b>
<b>Kernhaushalt</b>	50 154	17 176	32 978	33 950	11 525	22 425
Allgemeine Dienste	40 774	15 235	25 539	27 105	10 345	16 760
Politische Führung und zentrale Verwaltung	6 578	3 192	3 386	5 021	2 201	2 820
dar.: Politische Führung	4 245	2 045	2 200	3 298	1 460	1 838
Innere Verwaltung	518	229	289	439	174	265
Statistischer Dienst	667	146	521	566	107	459
Zivildienst	240	104	136	162	78	84
Hochbauverwaltung	230	57	173	183	47	136
Sonstige allgemeine Staatsaufgaben	678	611	67	373	335	38
Auswärtige Angelegenheiten	760	18	742	561	9	552
Verteidigung	21 865	4 362	17 503	12 796	2 712	10 084
dar.: Bundeswehrverwaltung	20 981	3 651	17 330	12 053	2 102	9 951
Deutsche Verteidigungstreitkräfte	681	681	-	591	591	-
Zivile Verteidigung	203	30	173	152	19	133
Öffentliche Sicherheit und Ordnung	3 794	2 214	1 580	2 841	1 585	1 256
dar.: Bundespolizei, Polizei	3 673	2 148	1 525	2 769	1 555	1 214
Rechtsschutz	1 015	426	589	873	328	545
dar. Ordentliche Gerichte und Staatsanwaltschaften	158	61	97	147	54	93
Finanzverwaltung	6 762	5 023	1 739	5 013	3 510	1 503
Bildungswesen, Wissenschaft, Forschung, kulturelle Angelegenheiten	2 902	349	2 553	2 066	230	1 836
dar. Wissenschaft, Forschung, Entwicklung außerhalb der Hochschulen <sup>1)</sup>	2 807	327	2 480	1 999	219	1 780
Soziale Sicherung, soziale Kriegsfolgeaufgaben, Wiedergutmachung	960	329	631	740	225	515
dar.: Verwaltung	785	305	480	606	211	395
Arbeitsschutz	171	23	148	130	13	117
Gesundheit, Umwelt, Sport und Erholung	1 854	269	1 585	1 505	200	1 305
dar.: Maßnahmen des Gesundheitswesens	1 062	123	939	922	111	811
Umwelt- und Naturschutzbehörden	579	103	476	424	66	358
Reaktorsicherheit und Strahlenschutz	213	43	170	159	23	136
Ernährung, Landwirtschaft und Forsten	180	3	177	160	2	158
Energie- und Wasserwirtschaft, Gewerbe, Dienstleistungen	249	73	176	198	55	143
Verkehrs- und Nachrichtenwesen	3 235	918	2 317	2 176	468	1 708
dar.: Verwaltung	1 518	319	1 199	1 214	203	1 011
Wasserstraßen u. Häfen, Förd. d. Schifffahrt	917	63	854	542	42	500
Luftfahrt	193	103	90	99	26	73
Wetterdienst	607	433	174	321	197	124
Sonderrechnungen <sup>2)</sup>	10 027	9 243	784	2 546	2 318	228
dar. Eisenbahnen	9 964	9 241	723	2 507	2 317	190
Einrichtungen in öffentlich-rechtlicher Rechtsform	6 849	2 712	4 137	4 921	1 589	3 332
dar.: Kultureinrichtungen (einschl. Kulturverwaltung)	770	197	573	658	181	477
Energie- und Wasserwirtschaft, Gewerbe, Dienstleistungen	3 287	1 769	1 518	2 145	812	1 333
Allgemeines Grund- und Kapitalvermögen, Sondervermögen	1 253	326	927	911	256	655

<sup>\*)</sup> Ohne Sozialversicherung und Bundesagentur für Arbeit.

<sup>1)</sup> Ohne Wehrforschung und wehrtechnische Entwicklung.

<sup>2)</sup> Einschl. Bundeseisenbahnvermögen.

### 3 Personal des öffentlichen Dienstes im Bundesbereich<sup>\*)</sup>

#### 3.1.4 Vollzeitäquivalent der Beschäftigten am 30.06.2011 nach Aufgabenbereichen und Beschäftigungsverhältnis

Aufgabenbereich (Haushaltssystematik 2001)	Insgesamt			darunter Frauen		
	insgesamt	Beamtinnen, Richter/-innen, Berufs- u. Zeitsoldaten/ -soldatinnen	Arbeitnehmer	zusammen	Beamtinnen, Richterinnen, Berufs- u. Zeitsoldatinnen	Arbeitnehmer
<b>Insgesamt</b>	<b>496 334</b>	<b>356 251</b>	<b>140 084</b>	<b>113 801</b>	<b>53 830</b>	<b>59 970</b>
<b>Kernhaushalt</b>	<b>430 966</b>	<b>309 390</b>	<b>121 576</b>	<b>97 852</b>	<b>46 878</b>	<b>50 974</b>
Allgemeine Dienste	388 471	299 020	89 451	82 234	43 843	38 391
Politische Führung und zentrale Verwaltung	31 640	17 644	13 996	14 393	5 967	8 426
dar.: Politische Führung	22 817	13 532	9 285	10 352	4 439	5 913
Innere Verwaltung	2 286	1 018	1 268	1 181	442	739
Statistischer Dienst	2 311	586	1 725	1 195	218	978
Zivildienst	849	343	506	392	147	246
Hochbauverwaltung	1 123	250	873	548	105	442
Sonstige allgemeine Staatsaufgaben	2 254	1 915	339	725	616	109
Auswärtige Angelegenheiten	8 369	2 687	5 683	3 621	783	2 838
Verteidigung	260 599	206 408	54 191	40 367	21 651	18 716
dar.: Bundeswehrverwaltung	75 438	22 250	53 188	23 912	5 556	18 356
Deutsche Verteidigungstreitkräfte	183 959	183 959	-	16 050	16 050	-
Zivile Verteidigung	1 202	198	1 003	405	45	360
Öffentliche Sicherheit und Ordnung	43 818	36 138	7 681	8 457	5 104	3 353
dar.: Bundespolizei, Polizei	43 129	35 762	7 367	8 274	5 029	3 245
Rechtsschutz	4 566	2 549	2 016	2 269	870	1 399
dar. Ordentliche Gerichte und Staatsanwaltschaften	721	484	237	320	140	181
Finanzverwaltung	39 479	33 594	5 885	13 127	9 469	3 658
Bildungswesen, Wissenschaft, Forschung, kulturelle Angelegenheiten	10 677	2 451	8 226	4 932	804	4 127
dar. Wissenschaft, Forschung, Entwicklung außerhalb der Hochschulen <sup>1)</sup>	10 136	2 163	7 973	4 659	665	3 994
Soziale Sicherung, soziale Kriegsfolgeaufgaben, Wiedergutmachung	3 229	1 244	1 985	1 640	456	1 184
dar.: Verwaltung	2 594	1 120	1 474	1 294	406	887
Arbeitsschutz	615	115	500	336	45	291
Gesundheit, Umwelt, Sport und Erholung	5 482	1 183	4 298	3 161	464	2 697
dar.: Maßnahmen des Gesundheitswesens	3 053	564	2 489	1 950	262	1 688
Umwelt- und Naturschutzbehörden	1 617	371	1 246	889	147	742
Reaktorsicherheit und Strahlenschutz	812	248	564	322	55	267
Ernährung, Landwirtschaft und Forsten	322	29	293	194	7	187
Energie- und Wasserwirtschaft, Gewerbe, Dienstleistungen	1 119	410	710	530	142	388
Verkehrs- und Nachrichtenwesen	21 666	5 054	16 612	5 161	1 162	3 999
dar.: Verwaltung	7 428	2 452	4 977	2 720	563	2 157
Wasserstraßen u. Häfen, Förd. d. Schifffahrt	11 221	709	10 512	1 491	85	1 406
Luftfahrt	740	329	411	230	75	155
Wetterdienst	2 277	1 564	713	720	439	281
Sonderrechnungen <sup>2)</sup>	39 281	37 260	2 021	4 012	3 658	354
dar. Eisenbahnen	38 904	37 247	1 657	3 952	3 657	295
Einrichtungen in öffentlich-rechtlicher Rechtsform	26 086	9 600	16 486	11 937	3 294	8 643
dar.: Kultureinrichtungen (einschl. Kulturverwaltung)	2 998	650	2 348	1 871	444	1 427
Energie- und Wasserwirtschaft, Gewerbe, Dienstleistungen	11 931	6 196	5 736	4 678	1 692	2 986
Allgemeines Grund- und Kapitalvermögen, Sondervermögen	5 919	1 364	4 555	2 637	516	2 121

<sup>\*)</sup> Ohne Sozialversicherung und Bundesagentur für Arbeit.

<sup>1)</sup> Ohne Wehrforschung und wehrtechnische Entwicklung.

<sup>2)</sup> Einschl. Bundeseisenbahnvermögen.



### 3 Personal des öffentlichen Dienstes im Bundesbereich<sup>\*)</sup>

#### 3.2 Beschäftigte am 30.06.2011 nach Einzelplänen des Bundeshaushalts und Beschäftigungsverhältnis

Epl.-Nr.	Einzelplan	Beschäftigte	Beamte/Beamtinnen, Richter/-innen, Berufs- u. Zeitsoldaten/-soldatinnen	Arbeitnehmer
01	Bundespräsident und Bundespräsidialamt	204	65	139
	davon: Bundespräsident und Bundespräsidialamt	182	57	125
	Nachgeordneter Bereich	22	8	14
02	Deutscher Bundestag	2 653	926	1 727
	davon: Deutscher Bundestag	2 600	899	1 701
	Wehrbeauftragte/r des Deutschen Bundestages	53	27	26
03	Bundesrat	192	92	100
04	Geschäftsbereich der Bundeskanzlerin und des Bundeskanzleramtes	3 854	1 079	2 775
	davon: Bundeskanzlerin und Bundeskanzleramt	524	241	283
	Presse- und Informationsamt der Bundesregierung	482	129	353
	Beauftragte/r der Bundesregierung für Kultur und Medien (BKM)	223	129	94
	Nachgeordneter Bereich des BKM	2 596	568	2 028
	Beauftragte/r der Bundesregierung für Migration, Flüchtlinge und Integration	29	12	17
05	Geschäftsbereich des Auswärtigen Amtes	11 425	4 302	7 123
	davon: Ministerium	2 590	1 537	1 053
	Nachgeordneter Bereich	8 835	2 765	6 070
06	Geschäftsbereich des Bundesministeriums des Innern	56 300	41 085	15 215
	davon: Ministerium	1 437	906	531
	Nachgeordneter Bereich	54 863	40 179	14 684
07	Geschäftsbereich des Bundesministeriums der Justiz	5 004	2 748	2 256
	davon: Ministerium	592	318	274
	Nachgeordneter Bereich	4 412	2 430	1 982
08	Geschäftsbereich des Bundesministeriums der Finanzen	43 838	36 739	7 099
	davon: Ministerium	1 897	1 363	534
	Nachgeordneter Bereich	41 941	35 376	6 565
09	Geschäftsbereich des Bundesministeriums für Wirtschaft und Technologie	9 483	4 623	4 860
	davon: Ministerium	1 599	958	641
	Nachgeordneter Bereich	7 884	3 665	4 219
10	Geschäftsbereich des Bundesministeriums für Ernährung, Landwirtschaft und Verbraucherschutz	5 407	1 187	4 220
	davon: Ministerium	942	566	376
	Nachgeordneter Bereich	4 465	621	3 844
11	Geschäftsbereich des Bundesministeriums für Arbeit und Soziales	2 693	1 196	1 497
	davon: Ministerium	1 093	568	525
	Nachgeordneter Bereich	1 600	628	972

<sup>\*)</sup> Ohne Sozialversicherung und Bundesagentur für Arbeit.

### 3 Personal des öffentlichen Dienstes im Bundesbereich<sup>\*)</sup>

#### 3.2 Beschäftigte am 30.06.2011 nach Einzelplänen des Bundeshaushalts und Beschäftigungsverhältnis

Epl.-Nr.	Einzelplan	Beschäftigte	Beamte/Beamtinnen, Richter/-innen, Berufs- u. Zeitsoldaten/-soldatinnen	Arbeitnehmer
12	Geschäftsbereich des Bundesministeriums für Verkehr, Bau und Stadtentwicklung	25 738	6 479	19 259
	davon: Ministerium	1 497	783	714
	Nachgeordneter Bereich	24 241	5 696	18 545
14	Geschäftsbereich des Bundesministeriums der Verteidigung	273 310	210 617	62 693
	davon: Ministerium	3 274	2 635	639
	Nachgeordneter Bereich	270 036	207 982	62 054
15	Geschäftsbereich des Bundesministeriums für Gesundheit	3 638	755	2 883
	davon: Ministerium	618	287	331
	Nachgeordneter Bereich	3 020	468	2 552
16	Geschäftsbereich des Bundesministeriums für Umwelt, Naturschutz und Reaktorsicherheit	3 478	1 088	2 390
	davon: Ministerium	876	448	428
	Nachgeordneter Bereich	2 602	640	1 962
17	Geschäftsbereich des Bundesministeriums für Familie, Senioren, Frauen und Jugend	1 553	677	876
	davon: Ministerium	574	279	295
	Nachgeordneter Bereich	979	398	581
19	Bundesverfassungsgericht	183	93	90
20	Bundesrechnungshof	1 256	1 040	216
	davon: Bundesrechnungshof	709	557	152
	Nachgeordneter Bereich	547	483	64
23	Bundesministerium für wirtschaftliche Zusammenarbeit und Entwicklung	636	322	314
30	Bundesministerium für Bildung und Forschung	1 013	528	485
	<b>Kernhaushalt</b>	<b>451 858</b>	<b>315 641</b>	<b>136 217</b>
	<b>Oberste Bundesbehörden</b>	<b>23 762</b>	<b>13 707</b>	<b>10 055</b>
	<b>Nachgeordneter Bereich</b>	<b>428 096</b>	<b>301 934</b>	<b>126 162</b>
	<b>Sonderrechnungen<sup>1)</sup></b>	<b>44 039</b>	<b>41 627</b>	<b>2 412</b>
	<b>Einrichtungen in öffentl.-rechtl. Rechtsform</b>	<b>28 831</b>	<b>10 690</b>	<b>18 141</b>
	<b>Bundesbereich insgesamt</b>	<b>524 728</b>	<b>367 958</b>	<b>156 770</b>

<sup>\*)</sup> Ohne Sozialversicherung und Bundesagentur für Arbeit.

<sup>1)</sup> Einschl. Bundeseisenbahnvermögen.

### 3 Personal des öffentlichen Dienstes im Bundesbereich

#### 3.3 Beschäftigte am 30.06.2011 nach Alter und Beschäftigungsbereichen

im Alter von ... Jahren	Kernhaushalt				Sonderrechnungen <sup>1)</sup>			Einrichtungen in öffentlich-rechtlicher Rechtsform		
	zusammen	Beamte/ Beamtinnen, Richter/-innen	Berufs- und Zeitsoldaten/ -soldatinnen	Arbeit- nehmer	zusammen	Beamte/ Beamtinnen	Arbeit- nehmer	zusammen	Beamte/ Beamtinnen	Arbeit- nehmer
Beschäftigte ohne Personal in Ausbildung	438 944	125 188	185 542	128 214	44 032	41 627	2 405	27 747	10 288	17 459
davon unter 25	66 080	2 564	59 115	4 401	▪	▪	▪	607	80	527
25	15 367	1 086	13 203	1 078	▪	▪	▪	234	36	198
26	14 517	1 107	12 225	1 185	▪	▪	▪	232	36	196
27	13 284	1 201	10 887	1 196	▪	▪	▪	262	41	221
28	12 372	1 406	9 634	1 332	▪	▪	▪	317	67	250
29	11 156	1 657	8 018	1 481	▪	▪	▪	323	80	243
30	10 389	1 756	7 032	1 601	▪	▪	▪	405	120	285
31	9 915	2 023	6 300	1 592	▪	▪	▪	426	140	286
32	9 043	2 371	5 223	1 449	▪	▪	▪	431	152	279
33	8 467	2 613	4 311	1 543	▪	▪	▪	465	163	302
34	7 839	2 867	3 485	1 487	▪	▪	▪	463	171	292
35	7 269	2 837	3 020	1 412	▪	▪	▪	389	138	251
36	6 706	2 723	2 572	1 411	74	72	2	428	183	245
37	6 707	2 919	2 317	1 471	115	108	7	466	215	251
38	7 004	3 083	2 320	1 601	291	282	9	544	258	286
39	7 899	3 527	2 428	1 944	480	462	18	655	296	359
40	8 354	3 909	2 195	2 250	795	775	20	724	300	424
41	8 649	4 024	2 014	2 611	976	959	17	830	348	482
42	9 605	4 418	2 115	3 072	984	961	23	914	374	540
43	10 234	4 684	2 118	3 432	1 053	1 017	36	1 008	371	637
44	10 586	4 539	2 145	3 902	1 125	1 079	46	941	344	597
45	10 660	4 413	2 118	4 129	1 216	1 176	40	1 030	369	661
46	10 999	4 575	2 089	4 335	1 361	1 310	51	1 081	380	701
47	11 621	4 721	2 215	4 685	1 575	1 527	48	1 088	369	719
48	12 135	4 742	2 407	4 986	1 502	1 424	78	1 096	381	715
49	12 421	4 740	2 528	5 153	1 558	1 473	85	1 090	413	677
50	12 257	4 576	2 455	5 226	1 712	1 630	82	1 143	420	723
51	11 952	4 098	2 535	5 319	2 301	2 222	79	988	351	637
52	11 380	3 841	2 390	5 149	2 787	2 676	111	968	357	611
53	10 037	3 705	1 271	5 061	2 929	2 812	117	922	322	600
54	9 468	3 497	797	5 174	3 137	3 009	128	1 008	350	658
55	8 511	3 447	485	4 579	2 878	2 755	123	821	355	466
56	7 925	3 341	488	4 096	2 487	2 354	133	815	325	490
57	7 741	3 172	461	4 108	2 186	2 056	130	780	303	477
58	7 177	2 843	280	4 054	2 184	2 023	161	683	278	405
59	7 274	2 810	156	4 308	2 158	1 997	161	684	283	401
60	6 166	2 161	105	3 900	2 129	1 970	159	666	284	382
61	5 929	2 109	61	3 759	1 515	1 361	154	584	273	311
62	5 618	2 074	17	3 527	1 034	888	146	526	242	284
63	4 179	1 570	5	2 604	812	701	111	388	168	220
64 und älter	4 052	1 439	2	2 611	631	543	88	322	152	170
Personal in Ausbildung	12 914	4 911	-	8 003	7	-	7	1 084	402	682
<b>Insgesamt</b>	<b>451 858</b>	<b>130 099</b>	<b>185 542</b>	<b>136 217</b>	<b>44 039</b>	<b>41 627</b>	<b>2 412</b>	<b>28 831</b>	<b>10 690</b>	<b>18 141</b>

<sup>1)</sup> Ohne Sozialversicherung und Bundesagentur für Arbeit.

<sup>1)</sup> Einschl. Bundeseisenbahnvermögen.

### 3 Personal des öffentlichen Dienstes im Bundesbereich

#### 3.4 Beschäftigte am 30.06.2011 nach Laufbahngruppen und Beschäftigungsbereichen

Laufbahngruppen	Insgesamt	Kernhaushalt	Sonderrechnungen <sup>1)</sup>	Einrichtungen in öffentl.-rechtl. Rechtsform
<b>Insgesamt</b>				
<b>Bezieher/-innen von Amtsgehalt</b>	75	70	-	5
<b>Beamte/Beamtinnen und Richter/-innen</b>	182 341	130 029	41 627	10 685
Besoldungsordnung B	2 438	2 223	16	199
Besoldungsordnung R	507	507	-	-
Besoldungsordnung C, W	302	302	-	-
Besoldungsordnung A <sup>2)</sup>	173 781	122 086	41 611	10 084
höherer Dienst	18 205	15 917	133	2 155
gehobener Dienst	56 046	45 044	5 764	5 238
mittlerer Dienst	96 498	58 820	35 187	2 491
einfacher Dienst	3 032	2 305	527	200
Beamte/Beamtinnen in Ausbildung	5 313	4 911	-	402
<b>Berufs- und Zeitsoldaten/-soldatinnen</b>	185 542	185 542	-	-
Besoldungsordnung B	540	540	-	-
Besoldungsordnung A	185 002	185 002	-	-
höherer Dienst	13 233	13 233	-	-
gehobener Dienst	22 523	22 523	-	-
mittlerer Dienst	108 675	108 675	-	-
einfacher Dienst	40 571	40 571	-	-
<b>Arbeitnehmer</b>	156 770	136 217	2 412	18 141
dar. in Ausbildung	8 692	8 003	7	682
<b>Insgesamt</b>	<b>524 728</b>	<b>451 858</b>	<b>44 039</b>	<b>28 831</b>
dar. in Ausbildung	14 005	12 914	7	1 084
<b>darunter Frauen</b>				
<b>Bezieherinnen von Amtsgehalt</b>	20	19	-	1
<b>Beamtinnen und Richterinnen</b>	43 212	34 667	4 650	3 895
Besoldungsordnung B	416	388	-	28
Besoldungsordnung R	118	118	-	-
Besoldungsordnung C, W	48	48	-	-
Besoldungsordnung A <sup>2)</sup>	40 795	32 467	4 650	3 678
höherer Dienst	5 662	4 955	23	684
gehobener Dienst	16 259	13 264	793	2 202
mittlerer Dienst	18 412	13 807	3 824	781
einfacher Dienst	462	441	10	11
Beamtinnen in Ausbildung	1 835	1 646	-	189
<b>Berufs- und Zeitsoldatinnen</b>	16 243	16 243	-	-
Besoldungsordnung B	2	2	-	-
Besoldungsordnung A	16 241	16 241	-	-
höherer Dienst	1 105	1 105	-	-
gehobener Dienst	1 449	1 449	-	-
mittlerer Dienst	10 572	10 572	-	-
einfacher Dienst	3 115	3 115	-	-
<b>Arbeitnehmer</b>	71 063	60 643	464	9 956
dar. in Ausbildung	3 731	3 328	1	402
<b>Insgesamt</b>	<b>130 538</b>	<b>111 572</b>	<b>5 114</b>	<b>13 852</b>
dar. in Ausbildung	5 566	4 974	1	591

<sup>1)</sup> Einschl. Bundeseisenbahnvermögen.

<sup>2)</sup> Ohne Beamte/Beamtinnen in Ausbildung.

## 4 Personal des öffentlichen Dienstes im Landesbereich<sup>1)</sup>

### 4.1.1 Beschäftigte am 30.06.2011 nach Aufgabenbereichen und Beschäftigungsverhältnis

Aufgabenbereich (Haushaltssystematik 2001)	Insgesamt			darunter Frauen		
	insgesamt	Beamte/Beamtinnen und Richter/-innen	Arbeitnehmer	zusammen	Beamtinnen und Richterinnen	Arbeitnehmer
<b>Insgesamt</b>	2 336 973	1 293 933	1 043 040	1 298 850	664 328	634 522
Allgemeine Dienste	736 301	527 502	208 799	328 845	189 041	139 804
Politische Führung und zentrale Verwaltung, Auswärtige Angelegenheiten	135 601	59 373	76 228	72 007	26 751	45 256
dar.: Politische Führung	50 522	28 485	22 037	27 190	12 256	14 934
Innere Verwaltung	54 033	24 785	29 248	29 891	12 114	17 777
Öffentliche Sicherheit und Ordnung	279 469	235 794	43 675	71 458	45 447	26 011
dar. Polizei	264 322	225 697	38 625	66 906	43 859	23 047
Rechtsschutz	176 191	114 722	61 469	99 069	51 104	47 965
dar.: Ordentliche Gerichte und Staatsanwaltschaften	118 978	71 268	47 710	76 735	39 097	37 638
Justizvollzugsanstalten	39 583	33 822	5 761	10 606	7 419	3 187
Finanzverwaltung	145 040	117 613	27 427	86 311	65 739	20 572
Bildungswesen, Wissenschaft, Forschung, kulturelle Angelegenheiten	1 384 682	722 151	662 531	877 001	460 952	416 049
Allgemeinbildende und berufliche Schulen	850 075	648 269	201 806	585 670	434 950	150 720
dar.: Grund- und Hauptschulen	273 278	215 777	57 501	227 346	176 504	50 842
Realschulen	97 621	69 121	28 500	67 388	45 806	21 582
Gymnasien, Kollegs	169 907	134 779	35 128	97 516	74 155	23 361
Gesamtschulen	64 843	51 660	13 183	40 019	31 558	8 461
Sonderschulen	76 911	51 366	25 545	61 168	39 310	21 858
Berufliche Schulen	114 740	82 664	32 076	53 688	35 790	17 898
Sonstige schulische Aufgaben	43 908	38 760	5 148	32 811	29 396	3 415
Hochschulen	480 093	55 675	424 418	259 588	14 710	244 878
dar.: Universitäten	239 816	32 067	207 749	108 935	9 297	99 638
Hochschulkliniken	181 606	4 037	177 569	126 817	976	125 841
Fachhochschulen	48 975	15 988	32 987	19 453	3 308	16 145
Soziale Sicherung, soziale Kriegsfolgeaufgaben, Wiedergutmachung	37 163	9 574	27 589	27 004	5 284	21 720
Gesundheit, Umwelt, Sport und Erholung	47 626	5 880	41 746	28 705	2 373	26 332
dar. Krankenhäuser und Heilstätten	22 362	240	22 122	15 502	71	15 431
Wohnungswesen, Städtebau, Raumordnung und kommunale Gemeinschaftsdienste	26 929	7 569	19 360	7 483	1 725	5 758
Ernährung, Landwirtschaft und Forsten	20 841	7 845	12 996	9 250	2 174	7 076
Energie- und Wasserwirtschaft, Gewerbe, Dienstleistungen	9 642	2 382	7 260	2 987	533	2 454
Verkehrs- und Nachrichtenwesen	36 747	4 955	31 792	8 426	1 381	7 045
Wirtschaftsunternehmen	37 042	6 075	30 967	9 149	865	8 284

<sup>1)</sup> Kernhaushalte und Sonderrechnungen der Länder, sowie Einrichtungen in öffentlich-rechtlicher Rechtsform unter Landesaufsicht ohne Sozialversicherung.

## 4 Personal des öffentlichen Dienstes im Landesbereich<sup>1)</sup>

### 4.1.2 Vollzeitbeschäftigte am 30.06.2011 nach Aufgabenbereichen und Beschäftigungsverhältnis

Aufgabenbereich (Haushaltssystematik 2001)	Insgesamt			darunter Frauen		
	insgesamt	Beamte/Beamtinnen und Richter/-innen	Arbeitnehmer	zusammen	Beamtinnen und Richterinnen	Arbeitnehmer
<b>Insgesamt</b>	1 583 896	954 888	629 008	707 593	382 733	324 860
Allgemeine Dienste	584 710	443 698	141 012	200 376	119 649	80 727
Politische Führung und zentrale Verwaltung, Auswärtige Angelegenheiten	99 350	46 612	52 738	43 621	16 924	26 697
dar.: Politische Führung	39 002	23 008	15 994	17 831	8 063	9 768
Innere Verwaltung	38 196	18 890	19 306	17 263	7 468	9 795
Öffentliche Sicherheit und Ordnung	250 873	220 509	30 364	49 097	34 413	14 684
dar. Polizei	237 437	210 986	26 451	45 925	33 237	12 688
Rechtsschutz	138 172	95 449	42 723	63 902	34 008	29 894
dar.: Ordentliche Gerichte und Staatsanwaltschaften	89 095	55 343	33 752	48 798	24 781	24 017
Justizvollzugsanstalten	36 443	32 119	4 324	8 123	6 117	2 006
Finanzverwaltung	96 315	81 128	15 187	43 756	34 304	9 452
Bildungswesen, Wissenschaft, Forschung, kulturelle Angelegenheiten	840 166	476 679	363 487	454 084	254 723	199 361
Allgemeinbildende und berufliche Schulen	505 870	408 407	97 463	298 741	232 739	66 002
dar.: Grund- und Hauptschulen	142 180	114 464	27 716	106 216	83 021	23 195
Realschulen	56 423	43 816	12 607	33 415	24 781	8 634
Gymnasien, Kollegs	100 046	85 543	14 503	45 661	37 292	8 369
Gesamtschulen	40 780	33 929	6 851	21 568	17 842	3 726
Sonderschulen	47 179	33 269	13 910	34 391	22 967	11 424
Berufliche Schulen	75 512	58 753	16 759	26 901	19 016	7 885
Sonstige schulische Aufgaben	37 363	35 280	2 083	27 077	26 025	1 052
Hochschulen	292 467	51 277	241 190	133 498	11 568	121 930
dar.: Universitäten	133 442	29 485	103 957	46 918	7 202	39 716
Hochschulkliniken	119 938	3 637	116 301	74 240	664	73 576
Fachhochschulen	32 838	14 894	17 944	9 981	2 752	7 229
Soziale Sicherung, soziale Kriegsfolgeaufgaben, Wiedergutmachung	24 625	7 050	17 575	15 956	3 267	12 689
Gesundheit, Umwelt, Sport und Erholung	32 758	4 441	28 317	16 534	1 422	15 112
dar. Krankenhäuser und Heilstätten	14 772	183	14 589	8 920	31	8 889
Wohnungswesen, Städtebau, Raumordnung und kommunale Gemeinschaftsdienste	20 310	5 850	14 460	3 942	894	3 048
Ernährung, Landwirtschaft und Forsten	14 364	5 830	8 534	4 940	1 124	3 816
Energie- und Wasserwirtschaft, Gewerbe, Dienstleistungen	7 396	1 958	5 438	1 688	314	1 374
Verkehrs- und Nachrichtenwesen	30 537	4 073	26 464	4 852	775	4 077
Wirtschaftsunternehmen	29 030	5 309	23 721	5 221	565	4 656

<sup>1)</sup> Kernhaushalte und Sonderrechnungen der Länder, sowie Einrichtungen in öffentlich-rechtlicher Rechtsform unter Landesaufsicht ohne Sozialversicherung.

## 4 Personal des öffentlichen Dienstes im Landesbereich<sup>1)</sup>

### 4.1.3 Teilzeitbeschäftigte am 30.06.2011 nach Aufgabenbereichen und Beschäftigungsverhältnis

Aufgabenbereich (Haushaltssystematik 2001)	Insgesamt			darunter Frauen		
	insgesamt	Beamte/Beamtinnen und Richter/-innen	Arbeitnehmer	zusammen	Beamtinnen und Richterinnen	Arbeitnehmer
<b>Insgesamt</b>	753 077	339 045	414 032	591 257	281 595	309 662
Allgemeine Dienste	151 591	83 804	67 787	128 469	69 392	59 077
Politische Führung und zentrale Verwaltung, Auswärtige Angelegenheiten	36 251	12 761	23 490	28 386	9 827	18 559
dar.: Politische Führung	11 520	5 477	6 043	9 359	4 193	5 166
Innere Verwaltung	15 837	5 895	9 942	12 628	4 646	7 982
Öffentliche Sicherheit und Ordnung	28 596	15 285	13 311	22 361	11 034	11 327
dar. Polizei	26 885	14 711	12 174	20 981	10 622	10 359
Rechtsschutz	38 019	19 273	18 746	35 167	17 096	18 071
dar.: Ordentliche Gerichte und Staatsanwaltschaften	29 883	15 925	13 958	27 937	14 316	13 621
Justizvollzugsanstalten	3 140	1 703	1 437	2 483	1 302	1 181
Finanzverwaltung	48 725	36 485	12 240	42 555	31 435	11 120
Bildungswesen, Wissenschaft, Forschung, kulturelle Angelegenheiten	544 516	245 472	299 044	422 917	206 229	216 688
Allgemeinbildende und berufliche Schulen	344 205	239 862	104 343	286 929	202 211	84 718
dar.: Grund- und Hauptschulen	131 098	101 313	29 785	121 130	93 483	27 647
Realschulen	41 198	25 305	15 893	33 973	21 025	12 948
Gymnasien, Kollegs	69 861	49 236	20 625	51 855	36 863	14 992
Gesamtschulen	24 063	17 731	6 332	18 451	13 716	4 735
Sonderschulen	29 732	18 097	11 635	26 777	16 343	10 434
Berufliche Schulen	39 228	23 911	15 317	26 787	16 774	10 013
Sonstige schulische Aufgaben	6 545	3 480	3 065	5 734	3 371	2 363
Hochschulen	187 626	4 398	183 228	126 090	3 142	122 948
dar.: Universitäten	106 374	2 582	103 792	62 017	2 095	59 922
Hochschulkliniken	61 668	400	61 268	52 577	312	52 265
Fachhochschulen	16 137	1 094	15 043	9 472	556	8 916
Soziale Sicherung, soziale Kriegsfolgeaufgaben, Wiedergutmachung	12 538	2 524	10 014	11 048	2 017	9 031
Gesundheit, Umwelt, Sport und Erholung	14 868	1 439	13 429	12 171	951	11 220
dar. Krankenhäuser und Heilstätten	7 590	57	7 533	6 582	40	6 542
Wohnungswesen, Städtebau, Raumordnung und kommunale Gemeinschaftsdienste	6 619	1 719	4 900	3 541	831	2 710
Ernährung, Landwirtschaft und Forsten	6 477	2 015	4 462	4 310	1 050	3 260
Energie- und Wasserwirtschaft, Gewerbe, Dienstleistungen	2 246	424	1 822	1 299	219	1 080
Verkehrs- und Nachrichtenwesen	6 210	882	5 328	3 574	606	2 968
Wirtschaftsunternehmen	8 012	766	7 246	3 928	300	3 628

<sup>1)</sup> Kernhaushalte und Sonderrechnungen der Länder, sowie Einrichtungen in öffentlich-rechtlicher Rechtsform unter Landesaufsicht ohne Sozialversicherung.

## 4 Personal des öffentlichen Dienstes im Landesbereich<sup>1)</sup>

4.1.4 Vollzeitäquivalent der Beschäftigten am 30.06.2011 nach Aufgabenbereichen und Beschäftigungsverhältnis

Aufgabenbereich (Haushaltssystematik 2001)	Insgesamt			darunter Frauen		
	insgesamt	Beamte/Beamtinnen und Richter/-innen	Arbeitnehmer	zusammen	Beamtinnen und Richterinnen	Arbeitnehmer
<b>Insgesamt</b>	2 031 641	1 171 861	859 779	1 065 090	563 282	501 808
Allgemeine Dienste	675 348	496 082	179 266	277 067	162 727	114 341
Politische Führung und zentrale Verwaltung, Auswärtige Angelegenheiten	120 797	54 668	66 129	60 624	23 150	37 474
dar.: Politische Führung	46 090	26 513	19 577	23 672	10 793	12 878
Innere Verwaltung	47 514	22 596	24 918	24 739	10 358	14 381
Öffentliche Sicherheit und Ordnung	267 916	230 139	37 777	62 286	41 238	21 048
dar. Polizei	253 448	220 231	33 217	58 269	39 784	18 485
Rechtsschutz	160 478	107 089	53 389	84 527	44 341	40 186
dar.: Ordentliche Gerichte und Staatsanwaltschaften	106 626	64 915	41 712	65 188	33 401	31 786
Justizvollzugsanstalten	38 325	33 195	5 131	9 609	6 936	2 673
Finanzverwaltung	126 157	104 186	21 971	69 631	53 998	15 632
Bildungswesen, Wissenschaft, Forschung, kulturelle Angelegenheiten	1 163 293	635 262	528 032	710 720	388 444	322 276
Allgemeinbildende und berufliche Schulen	722 595	563 584	159 011	480 924	363 982	116 943
dar.: Grund- und Hauptschulen	226 163	180 614	45 549	184 154	144 349	39 805
Realschulen	82 445	59 763	22 683	54 986	38 042	16 944
Gymnasien, Kollegs	143 416	117 112	26 304	78 001	60 801	17 200
Gesamtschulen	56 174	45 409	10 765	33 489	26 803	6 686
Sonderschulen	66 518	45 340	21 178	51 789	33 865	17 924
Berufliche Schulen	98 914	74 148	24 766	43 267	29 900	13 367
Sonstige schulische Aufgaben	41 012	37 340	3 672	30 307	28 009	2 298
Hochschulen	391 553	53 923	337 630	202 184	13 489	188 695
dar.: Universitäten	187 112	31 075	156 036	79 000	8 504	70 495
Hochschulkliniken	155 286	3 868	151 418	104 639	845	103 793
Fachhochschulen	41 154	15 534	25 619	15 117	3 083	12 034
Soziale Sicherung, soziale Kriegsfolgeaufgaben, Wiedergutmachung	32 601	8 675	23 925	23 044	4 580	18 464
Gesundheit, Umwelt, Sport und Erholung	41 884	5 335	36 548	24 021	2 025	21 996
dar. Krankenhäuser und Heilstätten	19 581	218	19 363	13 051	56	12 994
Wohnungswesen, Städtebau, Raumordnung und kommunale Gemeinschaftsdienste	24 032	6 897	17 135	5 990	1 410	4 580
Ernährung, Landwirtschaft und Forsten	17 980	7 010	10 970	7 360	1 741	5 619
Energie- und Wasserwirtschaft, Gewerbe, Dienstleistungen	8 652	2 218	6 434	2 431	451	1 979
Verkehrs- und Nachrichtenwesen	34 071	4 622	29 449	6 943	1 153	5 791
Wirtschaftsunternehmen	33 781	5 760	28 021	7 513	751	6 761

<sup>1)</sup> Kernhaushalte und Sonderrechnungen der Länder, sowie Einrichtungen in öffentlich-rechtlicher Rechtsform unter Landesaufsicht ohne Sozialversicherung.



## 4 Personal des öffentlichen Dienstes im Landesbereich<sup>\*)</sup>

### 4.2 Vollzeitäquivalent der Beschäftigten am 30.06.2011 nach Aufgabenbereichen und Ländern

Aufgabenbereich (Haushaltssystematik 2001)	Insgesamt	Baden- Württemberg	Bayern	Berlin <sup>1)</sup>	Brandenburg <sup>1)</sup>	Bremen <sup>3)</sup>	Hamburg <sup>2) 3)</sup>	Hessen
<b>Insgesamt</b>	2 031 641	266 272	287 252	167 227	54 039	26 898	75 256	143 663
Allgemeine Dienste	675 348	75 550	94 564	58 954	22 504	10 914	32 538	49 998
Politische Führung und zentrale Verwaltung, Auswärtige Angelegenheiten	120 797	14 960	15 209	10 864	4 883	3 967	10 802	9 504
dar.: Politische Führung	46 090	3 313	4 692	4 735	2 865	1 915	553	3 201
Innere Verwaltung	47 514	7 770	7 441	3 922	703	1 279	9 408	4 379
Öffentliche Sicherheit und Ordnung	267 916	28 611	37 339	29 813	9 046	4 429	12 567	17 847
dar. Polizei	253 448	28 216	36 799	22 414	8 938	3 203	9 277	17 540
Rechtsschutz	160 478	16 810	21 369	11 376	5 329	1 427	5 092	13 201
dar.: Ordentliche Gerichte und Staatsanwaltschaften	106 626	9 528	14 516	7 422	3 545	758	3 163	9 324
Justizvollzugsanstalten	38 325	3 841	5 191	2 930	1 126	359	1 554	2 822
Finanzverwaltung	126 157	15 169	20 647	6 901	3 247	1 090	4 077	9 446
Bildungswesen, Wissenschaft, Forschung, kulturelle Angelegenheiten	1 163 293	176 741	163 513	69 993	24 596	11 100	31 386	83 609
Allgemeinbildende und berufliche Schulen	722 595	111 101	101 248	36 087	17 233	6 410	17 322	49 197
dar.: Grund- und Hauptschulen	226 163	33 426	43 874	13 656	6 114	1 229	4 574	11 258
Realschulen	82 445	12 883	12 402	1 368	2 584	-	-	4 399
Gymnasien, Kollegs	143 416	20 328	25 180	5 087	3 259	439	3 342	9 009
Gesamtschulen	56 174	-	90	4 366	1 245	3 318	3 827	11 468
Sonderschulen	66 518	8 381	7 291	2 913	1 722	490	1 417	4 568
Berufliche Schulen	98 914	17 735	11 122	4 448	2 010	297	2 758	7 684
Sonstige schulische Aufgaben	41 012	17 759	180	2 073	32	618	845	-
Hochschulen	391 553	60 936	58 129	28 208	5 121	3 526	11 277	25 034
dar.: Universitäten	187 112	25 798	27 056	13 105	3 677	2 777	4 560	16 468
Hochschulkliniken	155 286	26 711	24 415	12 154	-	-	5 640	5 074
Fachhochschulen	41 154	7 498	5 748	2 019	1 280	608	837	3 041
Soziale Sicherung, soziale Kriegsfolgeaufgaben, Wiedergutmachung	32 601	162	3 340	12 900	667	3 161	2 289	726
Gesundheit, Umwelt, Sport und Erholung	41 884	9 099	3 222	6 064	933	965	1 305	6
dar. Krankenhäuser und Heilstätten	19 581	7 287	747	469	-	-	-	-
Wohnungswesen, Städtebau, Raumordnung, kommunale Gemeinschaftsdienste	24 032	1 338	2 762	6 503	278	337	4 333	1 503
Ernährung, Landwirtschaft und Forsten	17 980	2 049	4 550	798	501	-	-	7
Energie- und Wasserwirtschaft, Gewerbe, Dienstleistungen	8 652	795	2 455	210	137	20	568	377
Verkehrs- und Nachrichtenwesen	34 071	269	7 129	585	2 337	316	2 461	3 491
Wirtschaftsunternehmen	33 781	269	5 717	11 221	2 086	86	376	3 946

<sup>\*)</sup> Kernhaushalte und Sonderrechnungen der Länder, sowie Einrichtungen in öffentlich-rechtlicher Rechtsform unter Landesaufsicht ohne Sozialversicherung.

<sup>1)</sup> Das gemeinsame Amt für Statistik (AfS) der Länder Berlin und Brandenburg ist vollständig bei Brandenburg nachgewiesen.

<sup>2)</sup> Die gemeinsame Anstalt Statistik Nord der Länder Hamburg und Schleswig-Holstein ist vollständig bei Hamburg nachgewiesen.

<sup>3)</sup> Die gemeinsame Anstalt Dataport der Länder Bremen, Hamburg, Mecklenburg-Vorpommern und Schleswig-Holstein ist vollständig bei Schleswig-Holstein nachgewiesen.

## 4 Personal des öffentlichen Dienstes im Landesbereich<sup>\*)</sup>

### 4.2 Vollzeitäquivalent der Beschäftigten am 30.06.2011 nach Aufgabenbereichen und Ländern

Aufgabenbereich (Haushaltssystematik 2001)	Mecklenburg- Vorpommern <sup>3)</sup>	Nieder- sachsen	Nordrhein- Westfalen	Rheinland- Pfalz	Saarland	Sachsen	Sachsen- Anhalt	Schleswig- Holstein <sup>2) 3)</sup>	Thüringen
<b>Insgesamt</b>	41 186	179 025	383 771	99 312	27 409	101 323	59 065	63 440	56 504
Allgemeine Dienste	14 781	55 594	123 353	30 385	9 174	34 633	21 012	22 512	18 881
Politische Führung und zentrale Verwaltung, Auswärtige Angelegenheiten	3 328	6 536	14 284	3 875	2 137	6 678	4 366	5 673	3 729
dar.: Politische Führung	2 190	3 171	4 917	2 595	1 774	3 183	2 320	2 322	2 345
Innere Verwaltung	542	1 158	5 000	706	-	1 880	1 782	502	1 042
Öffentliche Sicherheit und Ordnung	5 784	22 782	46 802	11 897	3 412	13 960	8 467	7 711	7 448
dar. Polizei	5 771	22 404	46 691	11 775	3 332	13 731	8 342	7 681	7 333
Rechtsschutz	3 299	14 948	36 137	7 876	2 052	7 628	4 581	5 281	4 072
dar.: Ordentliche Gerichte und Staatsanwaltschaften	2 122	10 060	25 006	5 212	1 365	5 172	2 839	3 987	2 607
Justizvollzugsanstalten	786	3 743	8 401	2 132	528	1 780	1 178	915	1 040
Finanzverwaltung	2 370	11 328	26 130	6 737	1 572	6 366	3 598	3 847	3 631
Bildungswesen, Wissenschaft, Forschung, kulturelle Angelegenheiten	21 722	110 675	246 331	54 623	15 985	58 066	25 687	36 877	32 389
Allgemeinbildende und berufliche Schulen	10 954	70 011	163 861	37 778	7 828	29 827	18 389	25 266	20 082
dar.: Grund- und Hauptschulen	2 093	26 736	49 320	9 604	1 843	7 161	4 893	5 004	5 379
Realschulen	2 788	4 770	14 700	6 889	1 334	7 278	4 248	2 119	4 684
Gymnasien, Kollegs	1 794	13 834	31 604	7 807	1 651	6 801	3 423	5 798	4 059
Gesamtschulen	895	5 330	15 812	2 171	794	-	439	6 102	320
Sonderschulen	1 763	6 978	15 332	3 185	835	3 707	3 310	2 272	2 353
Berufliche Schulen	1 446	10 970	21 168	4 658	1 371	4 176	2 066	3 943	3 062
Sonstige schulische Aufgaben	-	699	15 647	3 156	-	-	3	-	-
Hochschulen	10 042	33 452	81 162	15 133	7 424	24 173	5 650	11 289	10 996
dar.: Universitäten	3 220	16 926	41 079	6 894	2 784	11 235	2 915	3 468	5 151
Hochschulkliniken	5 280	12 565	30 593	5 854	4 144	10 014	1 447	6 795	4 601
Fachhochschulen	864	3 600	7 932	1 923	380	2 331	1 125	908	1 061
Soziale Sicherung, soziale Kriegsfolgeaufgaben, Wiedergutmachung	493	1 850	3 088	1 072	479	755	942	415	262
Gesundheit, Umwelt, Sport und Erholung	1 178	1 268	2 568	3 714	607	2 690	5 952	1 525	789
dar. Krankenhäuser und Heilstätten	-	958	16	2 381	174	2 209	5 341	-	-
Wohnungswesen, Städtebau, Raumordnung, kommunale Gemeinschaftsdienste	32	2 144	325	1 523	370	250	1 037	513	783
Ernährung, Landwirtschaft und Forsten	1 598	2 818	675	1 299	-	1 342	1 174	-	1 169
Energie- und Wasserwirtschaft, Gewerbe, Dienstleistungen	16	1 526	347	80	25	952	695	98	353
Verkehrs- und Nachrichtenwesen	1 341	3 091	5 703	3 566	571	999	-	1 317	898
Wirtschaftsunternehmen	24	58	1 381	3 051	199	1 637	2 566	184	980

<sup>\*)</sup> Kernhaushalte und Sonderrechnungen der Länder, sowie Einrichtungen in öffentlich-rechtlicher Rechtsform unter Landesaufsicht ohne Sozialversicherung.

<sup>1)</sup> Das gemeinsame Amt für Statistik (AfS) der Länder Berlin und Brandenburg ist vollständig bei Brandenburg nachgewiesen.

<sup>2)</sup> Die gemeinsame Anstalt Statistik Nord der Länder Hamburg und Schleswig-Holstein ist vollständig bei Hamburg nachgewiesen.

<sup>3)</sup> Die gemeinsame Anstalt Dataport der Länder Bremen, Hamburg, Mecklenburg-Vorpommern und Schleswig-Holstein ist vollständig bei Schleswig-Holstein nachgewiesen.

## 4 Personal des öffentlichen Dienstes im Landesbereich<sup>\*)</sup>

### 4.3 Vollzeitäquivalent der Beschäftigten am 30.06.2011 nach Beschäftigungsbereichen, Aufgabenbereichen und Ländern

Aufgabenbereich (Haushaltssystematik 2001)	Insgesamt	Baden- Württemberg	Bayern	Berlin <sup>1)</sup>	Brandenburg <sup>1)</sup>	Bremen <sup>3)</sup>	Hamburg <sup>2) 3)</sup>	Hessen
<b>Insgesamt</b>	2 031 641	266 272	287 252	167 227	54 039	26 898	75 256	143 663
<b>Kernhaushalt</b>	1 555 082	209 489	255 251	110 463	41 348	19 533	49 278	110 927
Allgemeine Dienste	654 423	72 490	94 564	58 500	20 741	9 843	30 684	48 503
Politische Führung und zentrale Verwaltung, Auswärtige Angelegenheiten	100 777	11 944	15 209	10 410	3 120	2 897	9 414	8 009
dar.: Politische Führung	46 065	3 288	4 692	4 735	2 865	1 915	553	3 201
Innere Verwaltung	44 884	7 770	7 441	3 468	255	882	8 501	4 379
Öffentliche Sicherheit und Ordnung	267 523	28 567	37 339	29 813	9 046	4 429	12 290	17 847
dar. Polizei	253 332	28 173	36 799	22 414	8 938	3 203	9 277	17 540
Rechtsschutz	160 364	16 810	21 369	11 376	5 329	1 427	5 089	13 201
dar.: Ordentliche Gerichte und Staatsanwaltschaften	106 626	9 528	14 516	7 422	3 545	758	3 163	9 324
Justizvollzugsanstalten	38 212	3 841	5 191	2 930	1 126	359	1 551	2 822
Finanzverwaltung	125 758	15 169	20 647	6 901	3 247	1 090	3 891	9 446
Bildungswesen, Wissenschaft, Forschung, kulturelle Angelegenheiten	811 945	133 163	138 886	36 969	18 259	6 967	15 727	57 095
Allgemeinbildende und berufliche Schulen	718 353	110 996	101 127	35 591	17 233	6 410	13 947	49 197
dar.: Grund- und Hauptschulen	226 163	33 426	43 874	13 656	6 114	1 229	4 574	11 258
Realschulen	82 445	12 883	12 402	1 368	2 584	-	-	4 399
Gymnasien, Kollegs	143 353	20 328	25 180	5 087	3 259	439	3 342	9 009
Gesamtschulen	56 174	-	90	4 366	1 245	3 318	3 827	11 468
Sonderschulen	66 443	8 381	7 291	2 913	1 722	490	1 417	4 568
Berufliche Schulen	95 639	17 722	11 122	3 952	2 010	297	-	7 684
Sonstige schulische Aufgaben	40 182	17 667	59	2 073	32	618	228	-
Hochschulen	62 920	20 100	33 704	-	-	-	-	-
dar.: Universitäten	42 686	11 673	27 045	-	-	-	-	-
Fachhochschulen	15 685	7 498	5 748	-	-	-	-	-
Soziale Sicherung, soziale Kriegsfolgeaufgaben, Wiedergutmachung	19 275	111	2 168	7 760	667	1 634	807	-
Gesundheit, Umwelt, Sport und Erholung	17 906	790	2 475	4 817	933	460	1 027	6
Wohnungswesen, Städtebau, Raumordnung, kommunale Gemeinschaftsdienste	13 174	739	2 762	1 416	-	206	190	1 503
Ernährung, Landwirtschaft und Forsten	14 307	1 863	4 550	310	419	-	-	-
Energie- und Wasserwirtschaft, Gewerbe, Dienstleistungen	4 243	87	2 450	38	137	20	568	377
Verkehrs- und Nachrichtenwesen	18 375	245	7 129	585	188	316	121	3 443
Wirtschaftsunternehmen	1 434	-	268	69	4	86	154	-
<b>Sonderrechnungen</b>	152 898	21 240	3 633	7 517	10 333	2 669	12 337	5 996
dar.: Universitäten	43 869	14 126	11	-	3 263	-	4 560	-
Hochschulkliniken	19 978	-	263	-	-	-	-	-
Krankenhäuser und Heilstätten	4 562	-	747	469	-	-	-	-
Verkehrs- und Nachrichtenwesen	13 786	-	-	-	2 149	-	539	-
Wirtschaftsunternehmen	18 584	204	2 602	834	2 082	-	44	3 946
<b>Einrichtungen in öffentlich-rechtlicher Rechtsform</b>	323 661	35 542	28 368	49 247	2 357	4 696	13 640	26 741
dar.: Universitäten	100 557	-	-	13 105	414	2 777	-	16 468
Hochschulkliniken	135 308	26 711	24 151	12 154	-	-	5 640	5 074
Krankenhäuser und Heilstätten	15 004	7 287	-	-	-	-	-	-
Wirtschaftsunternehmen	13 763	65	2 847	10 317	-	-	178	-

<sup>\*)</sup> Kernhaushalte und Sonderrechnungen der Länder, sowie Einrichtungen in öffentlich-rechtlicher Rechtsform unter Landesaufsicht ohne Sozialversicherung.

<sup>1)</sup> Das gemeinsame Amt für Statistik (AFS) der Länder Berlin und Brandenburg ist vollständig bei Brandenburg nachgewiesen.

<sup>2)</sup> Die gemeinsame Anstalt Statistik Nord der Länder Hamburg und Schleswig-Holstein ist vollständig bei Hamburg nachgewiesen.

<sup>3)</sup> Die gemeinsame Anstalt Dataport der Länder Bremen, Hamburg, Mecklenburg-Vorpommern und Schleswig-Holstein ist vollständig bei Schleswig-Holstein nachgewiesen.

## 4 Personal des öffentlichen Dienstes im Landesbereich<sup>\*)</sup>

### 4.3 Vollzeitäquivalent der Beschäftigten am 30.06.2011 nach Beschäftigungsbereichen, Aufgabenbereichen und Ländern

Aufgabenbereich (Haushaltssystematik 2001)	Mecklenburg- Vorpommern <sup>3)</sup>	Nieder- sachsen	Nordrhein- Westfalen	Rheinland- Pfalz	Saarland	Sachsen	Sachsen- Anhalt	Schleswig- Holstein <sup>2) 3)</sup>	Thüringen
<b>Insgesamt</b>	41 186	179 025	383 771	99 312	27 409	101 323	59 065	63 440	56 504
<b>Kernhaushalt</b>	29 544	139 864	290 258	77 101	17 731	66 228	46 867	46 775	44 424
Allgemeine Dienste	14 186	54 503	119 022	30 212	8 820	32 994	20 785	19 693	18 881
Politische Führung und zentrale Verwaltung, Auswärtige Angelegenheiten	2 732	5 516	9 953	3 703	1 784	5 178	4 326	2 854	3 729
dar.: Politische Führung	2 190	3 171	4 917	2 595	1 774	3 183	2 320	2 322	2 345
Innere Verwaltung	542	1 158	4 872	706	-	1 583	1 782	502	1 042
Öffentliche Sicherheit und Ordnung	5 784	22 710	46 802	11 897	3 412	13 960	8 467	7 711	7 448
dar.: Polizei	5 771	22 332	46 691	11 775	3 332	13 731	8 342	7 681	7 333
Rechtsschutz	3 299	14 948	36 137	7 876	2 052	7 628	4 470	5 281	4 072
dar.: Ordentliche Gerichte und Staatsanwaltschaften	2 122	10 060	25 006	5 212	1 365	5 172	2 839	3 987	2 607
Justizvollzugsanstalten	786	3 743	8 401	2 132	528	1 780	1 067	915	1 040
Finanzverwaltung	2 370	11 328	26 130	6 737	1 572	6 228	3 523	3 847	3 631
Bildungswesen, Wissenschaft, Forschung, kulturelle Angelegenheiten	12 008	76 405	166 367	41 581	8 639	30 485	22 972	25 585	20 837
Allgemeinbildende und berufliche Schulen	10 879	70 011	163 799	37 778	7 828	29 827	18 389	25 266	20 074
dar.: Grund- und Hauptschulen	2 093	26 736	49 320	9 604	1 843	7 161	4 893	5 004	5 379
Realschulen	2 788	4 770	14 700	6 889	1 334	7 278	4 248	2 119	4 684
Gymnasien, Kollegs	1 794	13 834	31 542	7 807	1 651	6 801	3 423	5 798	4 059
Gesamtschulen	895	5 330	15 812	2 171	794	-	439	6 102	320
Sonderschulen	1 688	6 978	15 332	3 185	835	3 707	3 310	2 272	2 353
Berufliche Schulen	1 446	10 970	21 168	4 658	1 371	4 176	2 066	3 943	3 054
Sonstige schulische Aufgaben	-	699	15 647	3 156	-	-	3	-	-
Hochschulen	622	29	1 702	2 332	115	106	4 204	-	7
dar.: Universitäten	-	-	79	974	-	-	2 915	-	-
Fachhochschulen	-	25	66	1 224	-	-	1 125	-	-
Soziale Sicherung, soziale Kriegsfolgeaufgaben, Wiedergutmachung	493	1 850	1 650	1 072	231	-	288	340	203
Gesundheit, Umwelt, Sport und Erholung	1 164	310	2 139	1 334	-	439	611	644	758
Wohnungswesen, Städtebau, Raumordnung, kommunale Gemeinschaftsdienste	32	2 144	325	1 523	-	-	1 037	513	783
Ernährung, Landwirtschaft und Forsten	322	1 504	641	1 299	-	1 235	996	-	1 169
Energie- und Wasserwirtschaft, Gewerbe, Dienstleistungen	16	-	89	80	25	76	162	-	118
Verkehrs- und Nachrichtenwesen	1 321	3 091	25	-	15	999	-	-	898
Wirtschaftsunternehmen	-	58	-	-	-	-	16	-	778
<b>Sonderrechnungen</b>	4 883	25 373	11 812	7 308	9 572	11 384	5 392	2 168	11 282
dar.: Universitäten	3 220	10 755	-	-	2 784	-	-	-	5 151
Hochschulkliniken	-	7 145	-	-	4 144	2 378	1 447	-	4 601
Krankenhäuser und Heilstätten	-	958	-	-	174	2 209	5	-	-
Verkehrs- und Nachrichtenwesen	-	-	5 679	3 566	538	-	-	1 316	-
Wirtschaftsunternehmen	24	-	1 233	3 051	199	1 637	2 527	-	203
<b>Einrichtungen in öffentlich-rechtlicher Rechtsform</b>	6 759	13 787	81 702	14 904	106	23 711	6 807	14 497	798
dar.: Universitäten	-	6 171	41 000	5 920	-	11 235	-	3 468	-
Hochschulkliniken	5 280	5 420	30 593	5 854	-	7 636	-	6 795	-
Krankenhäuser und Heilstätten	-	-	-	2 381	-	-	5 336	-	-
Wirtschaftsunternehmen	-	-	149	-	-	-	24	184	-

<sup>\*)</sup> Kernhaushalte und Sonderrechnungen der Länder, sowie Einrichtungen in öffentlich-rechtlicher Rechtsform unter Landesaufsicht ohne Sozialversicherung.

<sup>1)</sup> Das gemeinsame Amt für Statistik (AFS) der Länder Berlin und Brandenburg ist vollständig bei Brandenburg nachgewiesen.

<sup>2)</sup> Die gemeinsame Anstalt Statistik Nord der Länder Hamburg und Schleswig-Holstein ist vollständig bei Hamburg nachgewiesen.

<sup>3)</sup> Die gemeinsame Anstalt Dataport der Länder Bremen, Hamburg, Mecklenburg-Vorpommern und Schleswig-Holstein ist vollständig bei Schleswig-Holstein nachgewiesen.

## 5 Personal des öffentlichen Dienstes im kommunalen Bereich<sup>\*)</sup>

5.1.1 Beschäftigte am 30.06.2011 nach Aufgabenbereichen und Beschäftigungsverhältnis

Kommunale Aufgabenbereiche (Produktgruppen)	Insgesamt			darunter Frauen		
	insgesamt	Beamte/ Beamtinnen	Arbeitnehmer	zusammen	Beamtinnen	Arbeitnehmer
<b>Insgesamt</b>	1 367 178	186 219	1 180 959	810 048	73 359	736 689
Zentrale Verwaltung	393 295	112 744	280 551	220 385	37 006	183 379
dar.: Innere Verwaltung	267 327	63 192	204 135	161 273	26 109	135 164
Sicherheit und Ordnung	125 968	49 552	76 416	59 112	10 897	48 215
Schule und Kultur	178 608	13 285	165 323	122 296	6 764	115 532
dar.: Schulträgeraufgaben	109 469	10 644	98 825	79 705	5 356	74 349
Kultur und Wissenschaft	69 139	2 641	66 498	42 591	1 408	41 183
Soziales und Jugend	317 014	30 529	286 485	270 302	18 951	251 351
dar.: Soziale Hilfen	101 283	22 581	78 702	74 470	13 665	60 805
Kinder-, Jugend- und Familienhilfe	215 731	7 948	207 783	195 832	5 286	190 546
dar. Tageseinrichtungen für Kinder	158 053	928	157 125	152 907	638	152 269
Gesundheit und Sport	150 511	3 924	146 587	104 980	1 819	103 161
dar.: Gesundheitsdienste	130 151	3 277	126 874	95 345	1 582	93 763
dar.: Krankenhäuser	106 824	1 177	105 647	78 830	501	78 329
Sportförderung	20 360	647	19 713	9 635	237	9 398
Gestaltung der Umwelt	327 750	25 737	302 013	92 085	8 819	83 266
dar.: Räumliche Planung und Entwicklung	32 513	6 967	25 546	15 094	2 161	12 933
Bauen und Wohnen	41 336	6 998	34 338	19 914	2 795	17 119
Ver- und Entsorgung	85 742	2 219	83 523	18 301	670	17 631
Verkehrsflächen und -anlagen, ÖPNV	38 102	2 055	36 047	4 948	680	4 268
Natur- und Landschaftspflege	48 648	3 326	45 322	11 698	880	10 818
Sonstiges	81 409	4 172	77 237	22 130	1 633	20 497

<sup>\*)</sup> Kernhaushalte und Sonderrechnungen der Gemeinden/Gv. und kommunale Einrichtungen in öffentlich-rechtlicher Rechtsform einschl. Zweckverbände.

## 5 Personal des öffentlichen Dienstes im kommunalen Bereich<sup>1)</sup>

5.1.2 Vollzeitbeschäftigte am 30.06.2011 nach Aufgabenbereichen und Beschäftigungsverhältnis

Kommunale Aufgabenbereiche (Produktgruppen)	Insgesamt			darunter Frauen		
	insgesamt	Beamte/ Beamtinnen	Arbeitnehmer	zusammen	Beamtinnen	Arbeitnehmer
<b>Insgesamt</b>	827 496	144 611	682 885	346 860	40 504	306 356
Zentrale Verwaltung	264 150	93 516	170 634	109 307	22 340	86 967
dar.: Innere Verwaltung	171 175	49 661	121 514	78 087	15 900	62 187
Sicherheit und Ordnung	92 975	43 855	49 120	31 220	6 440	24 780
Schule und Kultur	74 111	9 137	64 974	31 862	3 585	28 277
dar.: Schulträgeraufgaben	38 743	7 315	31 428	14 567	2 858	11 709
Kultur und Wissenschaft	35 368	1 822	33 546	17 295	727	16 568
Soziales und Jugend	151 196	19 769	131 427	113 535	9 387	104 148
dar.: Soziale Hilfen	61 805	14 985	46 820	38 876	6 959	31 917
Kinder,- Jugend- und Familienhilfe	89 391	4 784	84 607	74 659	2 428	72 231
dar. Tageseinrichtungen für Kinder	57 977	546	57 431	54 580	278	54 302
Gesundheit und Sport	86 255	2 698	83 557	48 227	849	47 378
dar.: Gesundheitsdienste	74 244	2 223	72 021	45 225	737	44 488
dar.: Krankenhäuser	62 419	757	61 662	38 530	186	38 344
Sportförderung	12 011	475	11 536	3 002	112	2 890
Gestaltung der Umwelt	251 784	19 491	232 293	43 929	4 343	39 586
dar.: Räumliche Planung und Entwicklung	22 294	5 336	16 958	7 486	1 062	6 424
Bauen und Wohnen	27 942	5 135	22 807	9 714	1 410	8 304
Ver- und Entsorgung	70 788	1 701	69 087	9 527	329	9 198
Verkehrsflächen und -anlagen, ÖPNV	32 225	1 561	30 664	2 462	318	2 144
Natur- und Landschaftspflege	38 687	2 661	36 026	5 909	380	5 529
Sonstiges	59 848	3 097	56 751	8 831	844	7 987

<sup>1)</sup> Kernhaushalte und Sonderrechnungen der Gemeinden/Gv. und kommunale Einrichtungen in öffentlich-rechtlicher Rechtsform einschl. Zweckverbände.

## 5 Personal des öffentlichen Dienstes im kommunalen Bereich<sup>1)</sup>

### 5.1.3 Teilzeitbeschäftigte am 30.06.2011 nach Aufgabenbereichen und Beschäftigungsverhältnis

Kommunale Aufgabenbereiche (Produktgruppen)	Insgesamt			darunter Frauen		
	insgesamt	Beamte/ Beamtinnen	Arbeitnehmer	zusammen	Beamtinnen	Arbeitnehmer
<b>Insgesamt</b>	539 682	41 608	498 074	463 188	32 855	430 333
Zentrale Verwaltung	129 145	19 228	109 917	111 078	14 666	96 412
dar.: Innere Verwaltung	96 152	13 531	82 621	83 186	10 209	72 977
Sicherheit und Ordnung	32 993	5 697	27 296	27 892	4 457	23 435
Schule und Kultur	104 497	4 148	100 349	90 434	3 179	87 255
dar.: Schulträgeraufgaben	70 726	3 329	67 397	65 138	2 498	62 640
Kultur und Wissenschaft	33 771	819	32 952	25 296	681	24 615
Soziales und Jugend	165 818	10 760	155 058	156 767	9 564	147 203
dar.: Soziale Hilfen	39 478	7 596	31 882	35 594	6 706	28 888
Kinder,- Jugend- und Familienhilfe	126 340	3 164	123 176	121 173	2 858	118 315
dar. Tageseinrichtungen für Kinder	100 076	382	99 694	98 327	360	97 967
Gesundheit und Sport	64 256	1 226	63 030	56 753	970	55 783
dar.: Gesundheitsdienste	55 907	1 054	54 853	50 120	845	49 275
dar.: Krankenhäuser	44 405	420	43 985	40 300	315	39 985
Sportförderung	8 349	172	8 177	6 633	125	6 508
Gestaltung der Umwelt	75 966	6 246	69 720	48 156	4 476	43 680
dar.: Räumliche Planung und Entwicklung	10 219	1 631	8 588	7 608	1 099	6 509
Bauen und Wohnen	13 394	1 863	11 531	10 200	1 385	8 815
Ver- und Entsorgung	14 954	518	14 436	8 774	341	8 433
Verkehrsflächen und -anlagen, ÖPNV	5 877	494	5 383	2 486	362	2 124
Natur- und Landschaftspflege	9 961	665	9 296	5 789	500	5 289
Sonstiges	21 561	1 075	20 486	13 299	789	12 510

<sup>1)</sup> Kernhaushalte und Sonderrechnungen der Gemeinden/Gv. und kommunale Einrichtungen in öffentlich-rechtlicher Rechtsform einschl. Zweckverbände.

## 5 Personal des öffentlichen Dienstes im kommunalen Bereich<sup>1)</sup>

### 5.1.4 Vollzeitäquivalent der Beschäftigten am 30.06.2011 nach Aufgabenbereichen und Beschäftigungsverhältnis

Kommunale Aufgabenbereiche (Produktgruppen)	Insgesamt			darunter Frauen		
	insgesamt	Beamte/ Beamtinnen	Arbeitnehmer	zusammen	Beamtinnen	Arbeitnehmer
<b>Insgesamt</b>	1 146 305	169 769	976 536	621 201	60 410	560 791
Zentrale Verwaltung	338 690	104 992	233 697	173 587	31 178	142 409
dar.: Innere Verwaltung	226 271	57 735	168 536	125 763	22 055	103 707
Sicherheit und Ordnung	112 419	47 257	65 162	47 824	9 123	38 702
Schule und Kultur	129 816	11 665	118 151	79 868	5 519	74 349
dar.: Schulträgeraufgaben	76 013	9 341	66 673	48 647	4 373	44 274
Kultur und Wissenschaft	53 802	2 324	51 478	31 220	1 146	30 075
Soziales und Jugend	257 677	26 353	231 324	214 200	15 204	198 996
dar.: Soziale Hilfen	86 289	19 649	66 640	60 878	11 045	49 833
Kinder,- Jugend- und Familienhilfe	171 388	6 704	164 684	153 321	4 158	149 163
dar. Tageseinrichtungen für Kinder	124 001	782	123 219	119 380	501	118 879
Gesundheit und Sport	123 851	3 441	120 410	81 347	1 436	79 912
dar.: Gesundheitsdienste	107 332	2 868	104 465	74 803	1 252	73 551
dar.: Krankenhäuser	88 773	1 024	87 750	62 283	384	61 899
Sportförderung	16 519	573	15 946	6 545	184	6 361
Gestaltung der Umwelt	296 271	23 318	272 953	72 199	7 075	65 124
dar.: Räumliche Planung und Entwicklung	28 506	6 357	22 149	12 124	1 738	10 386
Bauen und Wohnen	36 002	6 271	29 731	15 878	2 266	13 612
Ver- und Entsorgung	79 202	2 009	77 194	14 603	531	14 072
Verkehrsflächen und -anlagen, ÖPNV	35 568	1 863	33 705	3 905	538	3 367
Natur- und Landschaftspflege	44 767	3 070	41 697	9 397	681	8 716
Sonstiges	72 226	3 749	68 477	16 292	1 321	14 971

<sup>1)</sup> Kernhaushalte und Sonderrechnungen der Gemeinden/Gv. und kommunale Einrichtungen in öffentlich-rechtlicher Rechtsform einschl. Zweckverbände.



## 5 Personal des öffentlichen Dienstes im kommunalen Bereich<sup>\*)</sup>

### 5.2 Vollzeitäquivalent der Beschäftigten am 30.06.2011 nach Aufgabenbereichen und Ländern

Kommunale Aufgabenbereiche (Produktgruppen)	Insgesamt	Baden- Württemberg	Bayern	Brandenburg	Hessen	Mecklenburg- Vorpommern	Nieder- sachsen
<b>Insgesamt</b>	1 146 305	167 793	209 121	39 964	88 480	22 668	104 997
Zentrale Verwaltung	338 690	42 712	45 993	14 944	27 068	8 090	31 528
dar.: Innere Verwaltung	226 271	30 457	32 215	10 549	17 614	5 111	20 629
Sicherheit und Ordnung	112 419	12 254	13 778	4 395	9 454	2 978	10 899
Schule und Kultur	129 816	20 272	27 583	3 797	7 931	1 974	11 270
dar.: Schulträgeraufgaben	76 013	12 173	18 783	2 100	5 277	1 135	7 712
Kultur und Wissenschaft	53 802	8 099	8 800	1 697	2 654	839	3 559
Soziales und Jugend	257 677	36 122	34 353	12 371	25 597	4 329	24 659
dar.: Soziale Hilfen	86 289	10 227	12 225	3 396	6 753	2 269	9 088
Kinder-, Jugend- und Familienhilfe	171 388	25 895	22 128	8 975	18 845	2 060	15 571
dar.: Tageseinrichtungen für Kinder	124 001	20 297	15 497	7 634	14 659	1 271	9 814
Gesundheit und Sport	123 851	18 124	46 804	1 142	4 107	2 174	7 754
dar.: Gesundheitsdienste	107 332	15 051	44 471	682	2 390	1 936	6 251
dar.: Krankenhäuser	88 773	12 416	41 560	-	1 068	1 275	4 113
Sportförderung	16 519	3 073	2 333	460	1 717	238	1 503
Gestaltung der Umwelt	296 271	50 563	54 388	7 709	23 777	6 102	29 786
dar.: Räumliche Planung und Entwicklung	28 506	5 309	2 787	1 437	2 274	862	2 731
Bauen und Wohnen	36 002	5 651	6 026	1 108	2 665	1 049	3 562
Ver- und Entsorgung	79 202	9 489	16 181	1 968	6 451	1 197	9 268
Verkehrsflächen und -anlagen, ÖPNV	35 568	4 421	9 220	903	1 713	481	3 845
Natur- und Landschaftspflege	44 767	7 880	6 014	1 548	4 217	851	3 507
Sonstiges	72 226	17 813	14 161	744	6 457	1 660	6 873

<sup>\*)</sup> Kernhaushalte und Sonderrechnungen der Gemeinden/Gv. und kommunale Einrichtungen in öffentlich-rechtlicher Rechtsform einschl. Zweckverbände.

## 5 Personal des öffentlichen Dienstes im kommunalen Bereich<sup>\*)</sup>

### 5.2 Vollzeitäquivalent der Beschäftigten am 30.06.2011 nach Aufgabenbereichen und Ländern

Kommunale Aufgabenbereiche (Produktgruppen)	Nordrhein- Westfalen	Rheinland- Pfalz	Saarland	Sachsen	Sachsen- Anhalt	Schleswig- Holstein	Thüringen
<b>Insgesamt</b>	269 992	57 538	13 261	64 630	39 170	35 538	33 155
Zentrale Verwaltung	91 749	19 957	4 099	19 341	12 153	10 934	10 125
dar.: Innere Verwaltung	58 751	14 784	2 684	11 699	7 898	7 155	6 724
Sicherheit und Ordnung	32 998	5 172	1 414	7 641	4 254	3 779	3 401
Schule und Kultur	29 505	6 139	1 160	7 454	3 913	4 259	4 558
dar.: Schulträgeraufgaben	14 525	3 786	761	2 599	1 576	3 080	2 507
Kultur und Wissenschaft	14 980	2 353	398	4 856	2 336	1 180	2 051
Soziales und Jugend	59 937	13 911	2 782	17 731	10 787	7 845	7 253
dar.: Soziale Hilfen	23 668	2 770	1 068	5 796	3 541	3 334	2 154
Kinder-, Jugend- und Familienhilfe	36 268	11 141	1 714	11 935	7 246	4 512	5 099
dar.: Tageseinrichtungen für Kinder	22 297	9 141	873	9 962	5 938	2 668	3 949
Gesundheit und Sport	28 519	3 563	433	5 356	2 510	2 119	1 248
dar.: Gesundheitsdienste	24 766	2 640	203	4 470	1 940	1 793	740
dar.: Krankenhäuser	20 722	1 998	-	3 550	1 374	698	-
Sportförderung	3 753	923	230	886	569	327	508
Gestaltung der Umwelt	60 282	13 968	4 788	14 748	9 808	10 380	9 972
dar.: Räumliche Planung und Entwicklung	7 694	855	335	2 337	839	422	623
Bauen und Wohnen	7 324	1 055	695	2 457	1 706	1 296	1 409
Ver- und Entsorgung	16 054	6 048	903	3 221	2 035	3 395	2 993
Verkehrsflächen und -anlagen, ÖPNV	9 574	1 592	200	1 685	666	920	348
Natur- und Landschaftspflege	12 614	2 602	843	1 221	1 125	1 235	1 108
Sonstiges	7 022	1 816	1 811	3 828	3 437	3 111	3 491

<sup>\*)</sup> Kernhaushalte und Sonderrechnungen der Gemeinden/Gv. und kommunale Einrichtungen in öffentlich-rechtlicher Rechtsform einschl. Zweckverbände.

## 5 Personal des öffentlichen Dienstes im kommunalen Bereich<sup>\*)</sup>

### 5.3 Vollzeitäquivalent der Beschäftigten am 30.06.2011 nach Beschäftigungsbereichen, Aufgabenbereichen und Ländern

Kommunale Aufgabenbereiche (Produktgruppen)	Insgesamt	Baden- Württemberg	Bayern	Brandenburg	Hessen	Mecklenburg- Vorpommern	Nieder- sachsen
<b>Insgesamt</b>	1 146 305	167 793	209 121	39 964	88 480	22 668	104 997
<b>Kernhaushalt</b>	885 120	135 394	138 413	36 373	72 079	18 633	87 014
Zentrale Verwaltung	318 284	40 760	41 162	14 252	26 452	7 963	31 001
dar.: Innere Verwaltung	207 332	28 545	27 723	9 986	17 075	5 061	20 177
Sicherheit und Ordnung	110 952	12 215	13 439	4 266	9 377	2 902	10 824
Schule und Kultur	109 106	18 296	22 806	3 462	7 012	1 901	10 492
dar.: Schulträgeraufgaben	71 564	11 989	16 623	2 084	4 762	1 097	7 700
Kultur und Wissenschaft	37 542	6 307	6 183	1 378	2 250	804	2 791
Soziales und Jugend	231 325	33 546	31 243	11 872	21 329	3 892	22 852
dar.: Soziale Hilfen	69 493	7 741	9 216	3 148	5 614	1 836	7 378
Kinder-, Jugend- und Familienhilfe	161 832	25 806	22 027	8 724	15 715	2 056	15 474
dar.: Tageseinrichtungen für Kinder	116 298	20 221	15 465	7 383	12 053	1 267	9 767
Gesundheit und Sport	28 633	4 072	4 214	1 022	2 285	641	3 332
dar.: Gesundheitsdienste	15 389	1 623	2 146	682	1 038	403	1 938
Sportförderung	13 243	2 449	2 068	340	1 246	238	1 395
Gestaltung der Umwelt	197 773	38 720	38 988	5 764	15 002	4 235	19 337
dar.: Räumliche Planung und Entwicklung	27 351	5 175	2 741	1 409	2 090	858	2 118
Bauen und Wohnen	34 594	5 429	5 987	1 103	2 597	927	3 535
Ver- und Entsorgung	12 940	1 729	4 237	264	1 125	79	1 176
Verkehrsflächen und -anlagen, ÖPNV	29 754	3 842	9 050	843	1 243	468	3 244
Natur- und Landschaftspflege	35 952	7 444	5 755	1 401	3 449	602	3 263
Sonstiges	57 181	15 101	11 217	744	4 498	1 301	6 000
<b>Sonderrechnungen</b>	160 996	26 093	25 561	1 826	13 259	3 004	10 025
dar.: Krankenhäuser	50 854	12 310	11 263	-	1 051	1 275	2 719
Ver- und Entsorgung	35 009	5 534	7 700	233	4 085	359	3 182
<b>Einrichtungen in öffentlich-rechtlicher Rechtsform<sup>1)</sup></b>	100 190	6 306	45 147	1 765	3 142	1 031	7 958
dar.: Krankenhäuser	37 574	55	30 179	-	-	-	1 386
Ver- und Entsorgung	31 253	2 226	4 244	1 471	1 241	759	4 910

<sup>\*)</sup> Kernhaushalte und Sonderrechnungen der Gemeinden/Gv. und kommunale Einrichtungen in öffentlich-rechtlicher Rechtsform einschl. Zweckverbände.

<sup>1)</sup> Einschl. Zweckverbände.

## 5 Personal des öffentlichen Dienstes im kommunalen Bereich<sup>\*)</sup>

5.3 Vollzeitäquivalent der Beschäftigten am 30.06.2011 nach Beschäftigungsbereichen, Aufgabenbereichen und Ländern

Kommunale Aufgabenbereiche (Produktgruppen)	Nordrhein- Westfalen	Rheinland- Pfalz	Saarland	Sachsen	Sachsen- Anhalt	Schleswig- Holstein	Thüringen
<b>Insgesamt</b>	269 992	57 538	13 261	64 630	39 170	35 538	33 155
<b>Kernhaushalt</b>	202 581	45 791	11 151	51 553	29 906	27 972	28 261
Zentrale Verwaltung	81 689	19 393	3 824	19 127	11 698	10 871	10 093
dar.: Innere Verwaltung	49 003	14 227	2 464	11 582	7 657	7 109	6 724
Sicherheit und Ordnung	32 686	5 166	1 360	7 545	4 041	3 762	3 369
Schule und Kultur	23 724	5 934	1 038	4 823	2 653	3 230	3 736
dar.: Schulträgeraufgaben	13 840	3 718	707	2 570	1 572	2 395	2 507
Kultur und Wissenschaft	9 884	2 215	331	2 253	1 081	835	1 229
Soziales und Jugend	52 928	13 272	2 737	15 473	8 198	6 986	6 997
dar.: Soziale Hilfen	19 004	2 586	1 068	5 401	1 940	2 615	1 945
Kinder-, Jugend- und Familienhilfe	33 924	10 686	1 668	10 072	6 257	4 371	5 052
dar.: Tageseinrichtungen für Kinder	20 909	8 686	873	8 209	5 000	2 529	3 935
Gesundheit und Sport	6 840	1 397	380	1 516	1 016	816	1 101
dar.: Gesundheitsdienste	4 078	597	203	920	480	565	717
Sportförderung	2 762	800	177	597	536	251	384
Gestaltung der Umwelt	37 401	5 795	3 173	10 613	6 342	6 068	6 334
dar.: Räumliche Planung und Entwicklung	7 605	853	335	2 284	837	422	623
Bauen und Wohnen	7 025	1 051	517	2 264	1 520	1 269	1 369
Ver- und Entsorgung	3 237	171	50	194	54	540	84
Verkehrsflächen und -anlagen, ÖPNV	6 881	967	172	1 645	394	735	270
Natur- und Landschaftspflege	7 906	1 858	595	945	791	1 005	941
Sonstiges	4 747	895	1 504	3 281	2 747	2 098	3 047
<b>Sonderrechnungen</b>	47 955	7 100	1 421	10 834	7 384	4 055	2 479
dar.: Krankenhäuser	16 608	705	-	3 550	1 374	-	-
Ver- und Entsorgung	5 008	4 066	245	1 323	683	1 898	694
<b>Einrichtungen in öffentlich-rechtlicher Rechtsform<sup>1)</sup></b>	19 456	4 648	688	2 243	1 881	3 511	2 415
dar.: Krankenhäuser	3 983	1 290	-	-	-	681	-
Ver- und Entsorgung	7 809	1 810	608	1 704	1 298	958	2 215

<sup>\*)</sup> Kernhaushalte und Sonderrechnungen der Gemeinden/Gv. und kommunale Einrichtungen in öffentlich-rechtlicher Rechtsform einschl. Zweckverbände.

<sup>1)</sup> Einschl. Zweckverbände.

## 6 Personal des öffentlichen Dienstes im Bereich der Sozialversicherung<sup>\*)</sup>

6.1 Beschäftigte am 30.06.2011 nach Beschäftigungsverhältnis

Sozialversicherung	Insgesamt	Beamte/ Beamtinnen	Arbeitnehmer	
			zusammen	darunter DO-Angestellte
<b>Insgesamt</b>				
Beschäftigte				
<b>Sozialversicherung unter Aufsicht der Länder</b>				
Krankenversicherung	71 268	61	71 207	11 072
Unfallversicherung	5 509	530	4 979	1 388
Rentenversicherung	38 917	9 054	29 863	315
zusammen	115 694	9 645	106 049	12 775
<b>Sozialversicherung unter Aufsicht des Bundes</b>				
Krankenversicherung	77 346	-	77 346	954
Unfallversicherung	22 898	361	22 537	8 068
Rentenversicherung	39 614	7 238	32 376	61
<b>Bundesagentur für Arbeit</b>	118 508	18 380	100 128	-
zusammen	258 366	25 979	232 387	9 083
<b>Insgesamt</b>	374 060	35 624	338 436	21 858
Vollzeitbeschäftigte				
<b>Sozialversicherung unter Aufsicht der Länder</b>				
Krankenversicherung	41 729	33	41 696	7 332
Unfallversicherung	3 745	408	3 337	1 049
Rentenversicherung	24 114	6 276	17 838	215
zusammen	69 588	6 717	62 871	8 596
<b>Sozialversicherung unter Aufsicht des Bundes</b>				
Krankenversicherung	51 666	-	51 666	707
Unfallversicherung	16 489	251	16 238	6 316
Rentenversicherung	25 377	4 971	20 406	35
<b>Bundesagentur für Arbeit</b>	87 209	12 544	74 665	-
zusammen	180 741	17 766	162 975	7 058
<b>zusammen</b>	250 329	24 483	225 846	15 654
Teilzeitbeschäftigte				
<b>Sozialversicherung unter Aufsicht der Länder</b>				
Krankenversicherung	29 539	28	29 511	3 740
Unfallversicherung	1 764	122	1 642	339
Rentenversicherung	14 803	2 778	12 025	100
zusammen	46 106	2 928	43 178	4 179
<b>Sozialversicherung unter Aufsicht des Bundes</b>				
Krankenversicherung	25 680	-	25 680	247
Unfallversicherung	6 409	110	6 299	1 752
Rentenversicherung	14 237	2 267	11 970	26
<b>Bundesagentur für Arbeit</b>	31 299	5 836	25 463	-
zusammen	77 625	8 213	69 412	2 025
<b>zusammen</b>	123 731	11 141	112 590	6 204
Vollzeitäquivalent				
<b>Sozialversicherung unter Aufsicht der Länder</b>				
Krankenversicherung	59 961	49	59 912	9 593
Unfallversicherung	4 776	478	4 298	1 245
Rentenversicherung	32 783	7 983	24 801	280
zusammen	97 520	8 509	89 010	11 118
<b>Sozialversicherung unter Aufsicht des Bundes</b>				
Krankenversicherung	67 944	-	67 944	848
Unfallversicherung	20 368	319	20 049	7 389
Rentenversicherung	34 715	6 506	28 208	49
<b>Bundesagentur für Arbeit</b>	106 650	16 201	90 450	-
zusammen	229 677	23 026	206 652	8 285
<b>Insgesamt</b>	327 197	31 535	295 662	19 403

<sup>\*)</sup> Einschl. Bundesagentur für Arbeit. Ohne Verbände.

## 6 Personal des öffentlichen Dienstes im Bereich der Sozialversicherung<sup>\*)</sup>

6.1 Beschäftigte am 30.06.2011 nach Beschäftigungsverhältnis

Sozialversicherung	Insgesamt	Beamtinnen	Arbeitnehmer	
			zusammen	darunter DO-Angestellte
<b>darunter Frauen</b>				
Beschäftigte				
<b>Sozialversicherung unter Aufsicht der Länder</b>				
Krankenversicherung	50 860	35	50 825	4 402
Unfallversicherung	3 224	192	3 032	518
Rentenversicherung	26 075	4 466	21 609	145
zusammen	80 159	4 693	75 466	5 065
<b>Sozialversicherung unter Aufsicht des Bundes</b>				
Krankenversicherung	50 516	-	50 516	303
Unfallversicherung	13 219	159	13 060	2 951
Rentenversicherung	28 193	3 861	24 332	18
<b>Bundesagentur für Arbeit</b>	81 601	9 886	71 715	-
zusammen	173 529	13 906	159 623	3 272
<b>Insgesamt</b>	253 688	18 599	235 089	8 337
Vollzeitbeschäftigte				
<b>Sozialversicherung unter Aufsicht der Länder</b>				
Krankenversicherung	24 184	14	24 170	1 583
Unfallversicherung	1 772	105	1 667	287
Rentenversicherung	13 182	2 279	10 903	68
zusammen	39 138	2 398	36 740	1 938
<b>Sozialversicherung unter Aufsicht des Bundes</b>				
Krankenversicherung	27 995	-	27 995	130
Unfallversicherung	7 806	79	7 727	1 657
Rentenversicherung	15 538	2 061	13 477	6
<b>Bundesagentur für Arbeit</b>	53 776	5 285	48 491	-
zusammen	105 115	7 425	97 690	1 793
<b>zusammen</b>	144 253	9 823	134 430	3 731
Teilzeitbeschäftigte				
<b>Sozialversicherung unter Aufsicht der Länder</b>				
Krankenversicherung	26 676	21	26 655	2 819
Unfallversicherung	1 452	87	1 365	231
Rentenversicherung	12 893	2 187	10 706	77
zusammen	41 021	2 295	38 726	3 127
<b>Sozialversicherung unter Aufsicht des Bundes</b>				
Krankenversicherung	22 521	-	22 521	173
Unfallversicherung	5 413	80	5 333	1 294
Rentenversicherung	12 655	1 800	10 855	12
<b>Bundesagentur für Arbeit</b>	27 825	4 601	23 224	-
zusammen	68 414	6 481	61 933	1 479
<b>zusammen</b>	109 435	8 776	100 659	4 606
Vollzeitäquivalent				
<b>Sozialversicherung unter Aufsicht der Länder</b>				
Krankenversicherung	40 685	25	40 659	3 290
Unfallversicherung	2 622	154	2 469	421
Rentenversicherung	20 743	3 615	17 127	117
zusammen	64 050	3 794	60 255	3 828
<b>Sozialversicherung unter Aufsicht des Bundes</b>				
Krankenversicherung	42 250	-	42 250	232
Unfallversicherung	11 102	129	10 973	2 458
Rentenversicherung	23 896	3 292	20 604	12
<b>Bundesagentur für Arbeit</b>	71 085	8 190	62 894	-
zusammen	148 332	11 611	136 721	2 702
<b>Insgesamt</b>	212 382	15 406	196 976	6 530

<sup>\*)</sup> Einschl. Bundesagentur für Arbeit. Ohne Verbände.

## 6 Personal des öffentlichen Dienstes im Bereich der Sozialversicherung<sup>\*)</sup>

### 6.2 Beschäftigte am 30.06.2011 nach Arbeitsort und Beschäftigungsverhältnis

Arbeitsort	Insgesamt	Beamte/ Beamtinnen	Arbeitnehmer	
			zusammen	darunter DO-Angestellte
<b>Beschäftigte</b>				
Baden-Württemberg	39 913	3 683	36 230	2 872
Bayern	52 564	5 871	46 693	5 174
Berlin	31 675	4 287	27 388	700
Brandenburg	12 153	812	11 341	291
Bremen	4 110	403	3 707	330
Hamburg	14 378	852	13 526	1 180
Hessen	22 130	2 278	19 852	1 249
Mecklenburg-Vorpommern	9 491	1 008	8 483	71
Niedersachsen	31 792	2 946	28 846	1 724
Nordrhein-Westfalen	78 260	7 093	71 167	5 664
Rheinland-Pfalz	16 241	1 582	14 659	1 073
Saarland	6 867	573	6 294	221
Sachsen	20 339	1 074	19 265	276
Sachsen-Anhalt	11 433	939	10 494	137
Schleswig-Holstein	10 850	1 276	9 574	637
Thüringen	11 864	947	10 917	259
<b>Insgesamt</b>	<b>374 060</b>	<b>35 624</b>	<b>338 436</b>	<b>21 858</b>

### Vollzeitäquivalent

Baden-Württemberg	33 892	3 224	30 668	2 490
Bayern	44 794	5 066	39 728	4 490
Berlin	28 263	3 794	24 469	639
Brandenburg	11 140	764	10 376	266
Bremen	3 599	348	3 250	305
Hamburg	12 850	748	12 102	1 070
Hessen	19 064	2 013	17 051	1 128
Mecklenburg-Vorpommern	8 509	946	7 563	69
Niedersachsen	27 344	2 569	24 776	1 525
Nordrhein-Westfalen	69 213	6 327	62 885	5 072
Rheinland-Pfalz	13 753	1 373	12 379	971
Saarland	6 074	519	5 555	205
Sachsen	18 288	983	17 305	257
Sachsen-Anhalt	10 285	875	9 410	131
Schleswig-Holstein	9 323	1 101	8 223	541
Thüringen	10 806	884	9 922	244
<b>Insgesamt</b>	<b>327 197</b>	<b>31 535</b>	<b>295 662</b>	<b>19 403</b>

<sup>\*)</sup> Einschl. Bundesagentur für Arbeit. Ohne Verbände.

## 7 Ausgewählte Personalgruppen des öffentlichen Dienstes

### 7.1 Beschäftigte in Ausbildung im öffentlichen Dienst am 30.06.2011 nach Beschäftigungsverhältnis und Beschäftigungsbereichen

Beschäftigungsverhältnis	Insgesamt	Bundesbereich	Landesbereich	kommunaler Bereich	Sozialversicherung <sup>1)</sup>
<b>Insgesamt</b>					
Beamte/Beamtinnen	105 120	5 313	92 737	6 630	440
Arbeitnehmer <sup>2)</sup>	102 177	8 692	41 746	39 196	12 543
dar. Dienstordnungsangestellte	240	-	-	-	240
Insgesamt	207 297	14 005	134 483	45 826	12 983
<b>darunter Frauen</b>					
Beamte/Beamtinnen	62 681	1 835	57 348	3 206	292
Arbeitnehmer <sup>2)</sup>	62 450	3 731	24 056	25 679	8 984
dar. Dienstordnungsangestellte	169	-	-	-	169
Insgesamt	125 131	5 566	81 404	28 885	9 276

<sup>1)</sup> Einschl. Bundesagentur für Arbeit.

<sup>2)</sup> Einschl. Dienstordnungsangestellte in der Sozialversicherung.

### 7.2 Arbeitnehmer mit Zeitvertrag im öffentlichen Dienst am 30.06.2011 nach Beschäftigungsverhältnis und Beschäftigungsbereichen

Beschäftigungsumfang	Insgesamt	Bundesbereich	Landesbereich	kommunaler Bereich	Sozialversicherung <sup>1)</sup>
<b>Insgesamt</b>					
Vollzeitbeschäftigte	205 794	12 122	122 046	53 149	18 477
Teilzeitbeschäftigte	189 047	3 602	136 268	44 528	4 649
Insgesamt	394 841	15 724	258 314	97 677	23 126
<b>darunter Frauen</b>					
Vollzeitbeschäftigte	103 620	5 474	57 207	28 903	12 036
Teilzeitbeschäftigte	123 432	2 526	79 896	36 853	4 157
Insgesamt	227 052	8 000	137 103	65 756	16 193

<sup>1)</sup> Einschl. Bundesagentur für Arbeit.



## 7 Ausgewählte Personalgruppen des öffentlichen Dienstes

### 7.3 Richter/-innen und Staatsanwälte/Staatsanwältinnen am 30.06.2011 nach Beschäftigungsbereichen und Besoldungsgruppen

Beschäftigungsbereich	Insgesamt	Besoldungsordnung R			
		R 1	R 2	R 3	R 4 - R10
<b>Richter/-innen</b>					
Insgesamt					
Bundesbereich	434	-	88	27	319
Landesbereich	21 955	14 542	6 024	1 133	256
Insgesamt	22 389	14 542	6 112	1 160	575
darunter Frauen					
Bundesbereich	103	-	22	4	77
Landesbereich	9 327	7 311	1 755	215	46
Insgesamt	9 430	7 311	1 777	219	123
<b>Staatsanwälte/Staatsanwältinnen</b>					
Insgesamt					
Bundesbereich	73	-	16	26	31
Landesbereich	5 586	4 328	1 055	136	67
Insgesamt	5 659	4 328	1 071	162	98
darunter Frauen					
Bundesbereich	15	-	5	7	3
Landesbereich	2 403	2 112	267	18	6
Insgesamt	2 418	2 112	272	25	9

### 7.4 Beamte/Beamtinnen im Bereich der Besoldungsordnungen C und W am 30.06.2011 nach Besoldungsgruppen<sup>1)</sup>

Besoldungsgruppen	Anzahl	durchschnittliche Brutto-Monatsbezüge	Durchschnittsalter
<b>Insgesamt</b>			
C 4	6 609	7 390	56,1
C 3	9 113	5 970	56,2
C 2	3 158	5 270	52,3
C 1	443	3 820	41,2
zusammen	19 323	6 290	55,2
W 3	6 418	7 200	46,7
W 2	8 524	5 430	45,4
W 1	1 166	3 900	36,1
zusammen	16 108	6 020	45,2
<b>Insgesamt</b>	<b>35 431</b>	<b>6 170</b>	<b>50,7</b>
<b>darunter Frauen</b>			
C 4	686	6 960	54,5
C 3	1 358	5 830	54,7
C 2	687	5 020	51,3
C 1	211	3 340	40,6
zusammen	2 942	5 730	52,8
W 3	1 243	6 680	46,0
W 2	1 999	5 140	44,5
W 1	468	3 810	36,4
zusammen	3 710	5 480	44,0
<b>Insgesamt</b>	<b>6 652</b>	<b>5 590</b>	<b>47,9</b>

<sup>1)</sup> In der Regel Professoren oder Professorinnen.  
Statistisches Bundesamt, Fachserie 14 Reihe 6, 2011

## 7 Ausgewählte Personalgruppen des öffentlichen Dienstes

7.5 Entwicklung des Vollzeitäquivalents der Beschäftigten in den Kernhaushalten des Bundes und der Länder im Aufgabenbereich Polizei nach Beschäftigungsverhältnis und Ländern<sup>1)</sup>

Stichtag Bund/Land	30. Juni							
	1998	2005	2006	2007	2008	2009	2010	2011
<b>Insgesamt</b>								
Bund	43 420	43 537	43 638	43 800	43 482	43 272	43 329	43 129
Baden-Württemberg	31 048	29 248	28 193	27 828	27 797	27 877	27 942	28 173
Bayern	36 666	36 808	36 568	36 281	36 096	36 083	36 382	36 799
Berlin	27 942	22 816	22 330	21 905	21 249	21 720	22 288	22 414
Brandenburg	10 462	9 941	9 692	9 647	9 510	9 338	9 243	8 938
Bremen	3 404	3 291	3 241	3 195	3 169	3 147	3 164	3 203
Hamburg	9 675	9 657	9 521	9 375	9 197	9 185	9 134	9 277
Hessen	18 281	17 519	17 382	16 950	16 964	17 119	17 350	17 540
Mecklenburg-Vorpommern	6 832	6 554	6 537	6 561	6 429	6 370	5 825	5 771
Niedersachsen	21 667	22 047	22 064	21 911	22 022	22 056	22 265	22 332
Nordrhein-Westfalen	49 054	46 197	46 068	45 874	45 603	46 057	46 422	46 691
Rheinland-Pfalz	10 999	11 242	11 357	11 495	11 627	11 652	11 713	11 775
Saarland	3 244	3 401	3 362	3 295	3 270	3 389	3 410	3 332
Sachsen	15 131	14 729	14 612	14 333	14 054	13 944	13 778	13 731
Sachsen-Anhalt	11 475	9 807	9 528	9 250	9 001	8 807	8 390	8 342
Schleswig-Holstein	8 244	7 621	7 867	7 792	7 732	7 703	7 629	7 681
Thüringen	8 162	7 823	7 712	7 598	7 481	7 416	7 320	7 333
Insgesamt	315 705	302 237	299 673	297 088	294 682	295 136	295 583	296 462
<b>Beamte/Beamtinnen</b>								
Bund	35 437	35 470	35 514	35 718	35 661	35 743	35 930	35 762
Baden-Württemberg	26 356	25 359	24 670	24 387	24 465	24 632	24 809	24 990
Bayern	31 330	31 836	31 628	31 304	31 161	31 096	31 406	31 715
Berlin	21 184	17 735	17 654	17 822	17 915	18 021	18 238	18 347
Brandenburg	8 531	8 658	8 458	8 381	8 283	8 192	8 121	7 917
Bremen	3 085	3 014	2 967	2 925	2 903	2 908	2 928	2 969
Hamburg	8 051	8 424	8 309	8 191	8 041	8 008	7 909	8 037
Hessen <sup>1)</sup>	15 135	14 664	14 634	14 521	14 509	14 677	14 789	14 892
Mecklenburg-Vorpommern	5 942	5 878	5 842	5 882	5 769	5 731	5 207	5 154
Niedersachsen	18 470	18 790	18 885	18 765	18 883	18 894	19 116	19 152
Nordrhein-Westfalen	43 294	40 821	40 670	40 572	40 314	40 794	41 136	41 400
Rheinland-Pfalz	9 726	9 862	9 953	10 079	10 211	10 217	10 269	10 343
Saarland	2 878	3 062	3 050	2 985	2 962	3 068	3 092	3 010
Sachsen	12 648	12 506	12 437	12 183	11 959	11 862	11 704	11 685
Sachsen-Anhalt	8 985	8 311	8 121	7 916	7 752	7 609	7 254	7 240
Schleswig-Holstein	7 354	6 852	7 065	7 012	6 949	6 905	6 846	6 871
Thüringen	6 881	6 808	6 730	6 657	6 582	6 542	6 484	6 498
Zusammen	265 287	258 048	256 588	255 300	254 319	254 899	255 238	255 984
<b>Arbeitnehmer</b>								
Bund	7 983	8 067	8 124	8 082	7 821	7 529	7 400	7 367
Baden-Württemberg	4 692	3 889	3 523	3 441	3 332	3 246	3 134	3 183
Bayern	5 336	4 972	4 940	4 978	4 934	4 987	4 976	5 083
Berlin	6 758	5 081	4 677	4 083	3 334	3 699	4 050	4 067
Brandenburg	1 931	1 284	1 233	1 266	1 227	1 146	1 121	1 021
Bremen	319	277	274	270	266	238	236	233
Hamburg	1 624	1 233	1 212	1 184	1 155	1 177	1 225	1 240
Hessen	3 146	2 855	2 748	2 429	2 455	2 442	2 561	2 648
Mecklenburg-Vorpommern	890	676	695	679	661	639	619	617
Niedersachsen	3 197	3 257	3 178	3 146	3 139	3 162	3 149	3 180
Nordrhein-Westfalen	5 760	5 377	5 398	5 302	5 289	5 263	5 287	5 291
Rheinland-Pfalz	1 273	1 380	1 404	1 416	1 416	1 436	1 444	1 433
Saarland	366	339	312	309	308	321	317	322
Sachsen	2 483	2 223	2 174	2 150	2 095	2 082	2 074	2 045
Sachsen-Anhalt	2 490	1 496	1 407	1 334	1 249	1 198	1 136	1 102
Schleswig-Holstein	890	769	803	780	783	798	782	810
Thüringen	1 281	1 015	982	940	899	874	835	835
Zusammen	50 418	44 189	43 085	41 789	40 363	40 237	40 345	40 478

<sup>1)</sup> Beinhaltet Bundespolizei und Polizei.

## 7 Ausgewählte Personalgruppen des öffentlichen Dienstes

7.5 Entwicklung des Vollzeitäquivalents der Beschäftigten in den Kernhaushalten des Bundes und der Länder im Aufgabenbereich Polizei nach Beschäftigungsverhältnis und Ländern<sup>1)</sup>

Stichtag Bund/Land	30. Juni							
	1998	2005	2006	2007	2008	2009	2010	2011
<b>darunter Frauen</b>								
Bund	7 175	7 816	7 924	8 043	8 024	8 058	8 163	8 274
Baden-Württemberg	5 642	6 020	5 817	5 805	5 921	6 100	6 218	6 435
Bayern	5 995	6 862	6 852	6 839	6 882	7 018	7 252	7 473
Berlin	6 509	5 686	5 592	5 446	5 308	5 532	5 807	5 873
Brandenburg	2 376	2 364	2 300	2 342	2 331	2 313	2 300	2 266
Bremen	441	588	587	597	624	630	651	685
Hamburg	1 519	2 098	2 095	2 090	2 079	2 133	2 147	2 237
Hessen <sup>1)</sup>	3 390	3 726	3 739	3 618	3 767	3 887	4 019	4 192
Mecklenburg-Vorpommern	1 329	1 347	1 348	1 401	1 409	1 437	1 264	1 292
Niedersachsen	3 385	4 772	4 844	4 896	5 121	5 211	5 430	5 570
Nordrhein-Westfalen	7 259	8 497	8 611	8 726	8 826	9 120	9 450	9 720
Rheinland-Pfalz	1 594	2 005	2 103	2 187	2 301	2 334	2 387	2 466
Saarland	313	461	463	476	476	530	551	545
Sachsen	3 633	3 738	3 752	3 699	3 668	3 701	3 729	3 757
Sachsen-Anhalt	2 891	2 402	2 364	2 285	2 209	2 204	2 165	2 184
Schleswig-Holstein	1 259	1 465	1 574	1 590	1 614	1 641	1 652	1 681
Thüringen	1 894	1 870	1 853	1 828	1 816	1 813	1 791	1 823
Insgesamt	56 603	61 717	61 819	61 868	62 376	63 661	64 976	66 473
<b>Beamtinnen</b>								
Bund	3 710	4 344	4 445	4 585	4 668	4 799	4 937	5 029
Baden-Württemberg	2 629	3 327	3 299	3 328	3 510	3 742	3 933	4 123
Bayern	2 455	3 583	3 614	3 648	3 720	3 823	3 995	4 162
Berlin	3 898	3 765	3 818	3 965	4 039	4 168	4 319	4 380
Brandenburg	1 585	1 766	1 717	1 740	1 741	1 748	1 753	1 743
Bremen	248	431	435	446	476	501	525	562
Hamburg	844	1 601	1 604	1 612	1 611	1 654	1 647	1 725
Hessen <sup>1)</sup>	1 533	2 157	2 214	2 291	2 430	2 551	2 658	2 797
Mecklenburg-Vorpommern	785	920	935	997	1 010	1 053	891	925
Niedersachsen	1 578	2 895	3 018	3 087	3 298	3 392	3 615	3 743
Nordrhein-Westfalen	4 326	5 829	5 957	6 135	6 246	6 561	6 874	7 155
Rheinland-Pfalz	786	1 210	1 303	1 386	1 491	1 513	1 583	1 675
Saarland	102	266	285	298	306	357	380	377
Sachsen	2 143	2 357	2 400	2 358	2 341	2 390	2 418	2 470
Sachsen-Anhalt	1 338	1 400	1 411	1 391	1 367	1 397	1 404	1 445
Schleswig-Holstein	715	978	1 070	1 088	1 112	1 120	1 137	1 181
Thüringen	1 162	1 276	1 273	1 271	1 278	1 290	1 285	1 318
Zusammen	29 837	38 105	38 796	39 628	40 646	42 061	43 355	44 811
<b>Arbeitnehmer</b>								
Bund	3 466	3 472	3 479	3 457	3 356	3 259	3 226	3 245
Baden-Württemberg	3 013	2 693	2 518	2 477	2 411	2 358	2 286	2 312
Bayern	3 540	3 279	3 239	3 192	3 162	3 196	3 257	3 312
Berlin	2 611	1 921	1 774	1 481	1 269	1 363	1 488	1 492
Brandenburg	791	598	584	602	590	565	546	523
Bremen	193	157	152	150	148	129	126	123
Hamburg	674	498	491	477	468	480	499	511
Hessen	1 858	1 568	1 525	1 327	1 336	1 336	1 361	1 395
Mecklenburg-Vorpommern	543	427	414	405	398	383	373	367
Niedersachsen	1 807	1 877	1 826	1 809	1 823	1 819	1 815	1 827
Nordrhein-Westfalen	2 933	2 668	2 654	2 591	2 580	2 559	2 576	2 565
Rheinland-Pfalz	808	794	800	800	810	820	804	792
Saarland	210	196	179	179	170	173	171	168
Sachsen	1 489	1 381	1 352	1 341	1 327	1 311	1 311	1 287
Sachsen-Anhalt	1 553	1 002	953	894	843	807	760	738
Schleswig-Holstein	545	487	504	502	501	521	515	500
Thüringen	732	594	580	556	537	524	506	505
Zusammen	26 766	23 612	23 023	22 240	21 731	21 600	21 621	21 662

<sup>1)</sup> Beinhaltet Bundespolizei und Polizei.

## 7 Ausgewählte Personalgruppen des öffentlichen Dienstes

7.6 Beschäftigte im Landesbereich im Aufgabenbereich "Allgemeinbildende und berufliche Schulen" (ohne "Unterrichtsverwaltung", "Sonstige schulische Aufgaben" und Personal in Ausbildung) am 30.06.2011 nach Beschäftigungsverhältnis und Einstufungen

Beschäftigungsverhältnis ----- Einstufungen	Insgesamt	Grund- und Hauptschulen	Realschulen	Gymnasien, Kollegs	Gesamtschulen	Sonderschulen	Berufliche Schulen
<b>Insgesamt</b>							
<b>Beamte / Beamtinnen</b>							
A15 und höher	33 304	226	1 852	16 947	3 139	1 335	9 805
A14	82 783	4 651	3 808	39 741	6 714	3 557	24 312
A13	244 076	28 414	40 227	71 320	29 492	38 082	36 541
A12	200 832	164 486	18 016	1 966	11 336	3 169	1 859
A11	16 357	8 701	1 253	152	222	1 759	4 270
A10	10 334	4 006	760	60	89	1 720	3 699
A2 bis A9	3 942	1 450	320	52	11	1 035	1 074
Zusammen	591 628	211 934	66 236	130 238	51 003	50 657	81 560
<b>Arbeitnehmer</b>							
E14 und höher	7 025	74	535	2 925	657	299	2 535
E13, E 13Ü	59 447	2 603	11 915	21 663	5 369	5 155	12 742
E12	4 491	117	329	1 763	348	119	1 815
E11	56 253	28 670	12 600	3 549	3 652	4 094	3 688
E10	14 157	8 096	876	605	877	1 548	2 155
E9	24 236	5 007	901	1 181	1 119	10 154	5 874
E1 bis E8	23 960	12 354	1 071	2 938	1 045	3 867	2 685
Sonstige <sup>1)</sup>	680	183	42	129	78	43	205
Zusammen	190 249	57 104	28 269	34 753	13 145	25 279	31 699
<b>Beschäftigte insgesamt</b>	<b>781 877</b>	<b>269 038</b>	<b>94 505</b>	<b>164 991</b>	<b>64 148</b>	<b>75 936</b>	<b>113 259</b>
<b>darunter Frauen</b>							
<b>Beamtinnen</b>							
A15 und höher	9 999	78	569	5 110	1 155	594	2 493
A14	36 126	2 016	1 658	18 765	3 063	2 008	8 616
A13	158 519	19 154	26 490	45 564	18 432	29 781	19 098
A12	166 493	139 932	13 414	1 531	8 205	2 503	908
A11	12 614	7 684	904	132	161	1 488	2 245
A10	7 014	3 419	564	51	61	1 494	1 425
A2 bis A9	2 388	935	191	23	5	855	379
Zusammen	393 153	173 218	43 790	71 176	31 082	38 723	35 164
<b>Arbeitnehmer</b>							
E14 und höher	3 389	39	303	1 413	308	207	1 119
E13, E 13Ü	40 994	2 101	9 339	14 862	3 395	4 177	7 120
E12	2 802	71	213	1 130	221	90	1 077
E11	44 734	25 455	9 351	2 077	2 435	3 503	1 913
E10	10 667	6 644	554	394	567	1 223	1 285
E9	18 966	4 519	725	794	747	9 190	2 991
E1 bis E8	20 650	11 540	895	2 353	705	3 213	1 944
Sonstige <sup>1)</sup>	418	112	25	74	49	27	131
Zusammen	142 620	50 481	21 405	23 097	8 427	21 630	17 580
<b>Beschäftigte insgesamt</b>	<b>535 773</b>	<b>223 699</b>	<b>65 195</b>	<b>94 273</b>	<b>39 509</b>	<b>60 353</b>	<b>52 744</b>

<sup>1)</sup> Beinhaltet alle anderen Tarifverträge, die nicht dem TVöD zugeordnet wurden sowie einzelvertragliche Beschäftigungsverhältnisse.

## 8 Entwicklung des Personalstandes

### 8.1.1 Beschäftigte des öffentlichen Dienstes

Jahr (Stichtag)	Insgesamt	Bundes- bereich	Landes- bereich	kommunaler Bereich	Sozial- versicherung <sup>1)</sup>
<b>Insgesamt</b>					
30.6.2000	4 908,9	597,7	2 390,7	1 572,0	348,6
30.6.2001	4 820,8	582,8	2 352,0	1 535,7	350,2
30.6.2002	4 809,1	574,3	2 369,4	1 512,7	352,8
30.6.2003	4 779,4	573,0	2 373,0	1 479,9	353,4
30.6.2004	4 669,9	569,4	2 347,5	1 410,3	342,7
30.6.2005	4 599,4	560,9	2 298,1	1 373,0	367,4
30.6.2006	4 576,0	554,9	2 287,1	1 358,2	375,8
30.6.2007	4 540,6	550,5	2 273,1	1 341,2	375,7
30.6.2008	4 505,1	536,5	2 262,8	1 331,4	374,4
30.6.2009	4 547,6	533,9	2 284,1	1 350,2	379,3
30.6.2010	4 586,1	530,3	2 317,8	1 355,2	382,8
30.6.2011	4 602,9	524,7	2 337,0	1 367,2	374,1
<b>Beamte/Beamtinnen und Richter/-innen</b>					
30.6.2000	1 684,6	209,8	1 255,0	178,6	41,1
30.6.2001	1 666,8	201,9	1 246,2	177,3	41,4
30.6.2002	1 674,8	197,8	1 256,6	178,3	42,1
30.6.2003	1 689,9	195,7	1 271,6	179,7	42,9
30.6.2004	1 696,9	193,4	1 281,6	180,4	41,5
30.6.2005	1 691,6	190,1	1 276,8	184,1	40,7
30.6.2006	1 694,5	189,2	1 281,4	184,2	39,7
30.6.2007	1 686,0	187,8	1 275,5	184,0	38,7
30.6.2008	1 672,7	184,8	1 266,1	184,8	37,0
30.6.2009	1 674,2	183,6	1 268,9	185,5	36,2
30.6.2010	1 687,1	182,9	1 282,6	186,1	35,5
30.6.2011	1 698,2	182,4	1 293,9	186,2	35,6
<b>Berufs- und Zeitsoldaten/-soldatinnen</b>					
30.6.2000	186,6	186,6	-	-	-
30.6.2001	184,6	184,6	-	-	-
30.6.2002	185,2	185,2	-	-	-
30.6.2003	186,9	186,9	-	-	-
30.6.2004	187,7	187,7	-	-	-
30.6.2005	185,1	185,1	-	-	-
30.6.2006	184,1	184,1	-	-	-
30.6.2007	184,8	184,8	-	-	-
30.6.2008	183,6	183,6	-	-	-
30.6.2009	185,0	185,0	-	-	-
30.6.2010	185,7	185,7	-	-	-
30.6.2011	185,5	185,5	-	-	-
<b>Arbeitnehmer<sup>2)</sup></b>					
30.6.2000	3 037,8	201,3	1 135,6	1 393,4	307,4
30.6.2001	2 969,5	196,4	1 105,8	1 358,5	308,8
30.6.2002	2 949,1	191,2	1 112,8	1 334,4	310,7
30.6.2003	2 902,6	190,4	1 101,4	1 300,2	310,6
30.6.2004	2 785,3	188,3	1 065,8	1 230,0	301,2
30.6.2005	2 722,7	185,7	1 021,3	1 188,9	326,8
30.6.2006	2 697,4	181,6	1 005,7	1 174,0	336,1
30.6.2007	2 669,8	178,0	997,6	1 157,3	337,1
30.6.2008	2 648,8	168,2	996,7	1 146,5	337,4
30.6.2009	2 688,4	165,3	1 015,2	1 164,7	343,1
30.6.2010	2 713,4	161,7	1 035,2	1 169,2	347,3
30.6.2011	2 719,2	156,8	1 043,0	1 181,0	338,4

<sup>1)</sup> Einschl. Bundesagentur für Arbeit. - Erhöhte Zunahme 2005 durch die erstmalige Erfassung der Betriebskrankenkassen.

<sup>2)</sup> Einschl. Dienstordnungsangestellte in der Sozialversicherung.

## 8 Entwicklung des Personalstandes

### 8.1.2 Vollzeitbeschäftigte des öffentlichen Dienstes

Jahr (Stichtag)	Insgesamt	Bundes- bereich	Landes- bereich	kommunaler Bereich	Sozial- versicherung <sup>1)</sup>
<b>Insgesamt</b>					
30.6.2000	3 697,0	555,2	1 804,8	1 066,0	271,1
30.6.2001	3 582,4	537,2	1 751,8	1 024,0	269,4
30.6.2002	3 520,9	524,1	1 735,6	996,1	265,1
30.6.2003	3 439,0	515,4	1 713,9	953,2	256,5
30.6.2004	3 327,1	508,0	1 674,7	900,5	244,0
30.6.2005	3 237,7	496,0	1 610,4	871,5	259,9
30.6.2006	3 194,7	487,2	1 588,3	855,2	264,1
30.6.2007	3 143,7	482,0	1 563,2	837,8	260,7
30.6.2008	3 105,7	469,1	1 552,8	827,2	256,7
30.6.2009	3 121,0	466,1	1 562,3	834,3	258,2
30.6.2010	3 106,7	461,2	1 567,5	819,6	258,4
30.6.2011	3 119,4	457,7	1 583,9	827,5	250,3
<b>Beamte/Beamtinnen und Richter/-innen</b>					
30.6.2000	1 403,2	197,5	1 011,1	159,0	35,6
30.6.2001	1 368,7	187,7	990,6	155,2	35,2
30.6.2002	1 353,6	181,2	983,3	153,8	35,3
30.6.2003	1 342,5	175,8	979,0	152,5	35,1
30.6.2004	1 330,0	172,4	974,3	150,0	33,2
30.6.2005	1 307,6	167,0	958,1	150,7	31,7
30.6.2006	1 294,0	164,8	950,2	149,1	29,9
30.6.2007	1 279,2	162,3	940,8	147,7	28,5
30.6.2008	1 266,5	158,9	933,4	147,4	26,8
30.6.2009	1 269,8	156,7	940,9	146,5	25,8
30.6.2010	1 268,5	154,1	944,4	145,2	24,7
30.6.2011	1 277,9	154,0	954,9	144,6	24,5
<b>Berufs- und Zeitsoldaten/-soldatinnen</b>					
30.6.2000	186,6	186,6	-	-	-
30.6.2001	184,6	184,6	-	-	-
30.6.2002	185,2	185,2	-	-	-
30.6.2003	186,9	186,9	-	-	-
30.6.2004	187,7	187,7	-	-	-
30.6.2005	185,1	185,1	-	-	-
30.6.2006	184,0	184,0	-	-	-
30.6.2007	184,6	184,6	-	-	-
30.6.2008	183,3	183,3	-	-	-
30.6.2009	184,7	184,7	-	-	-
30.6.2010	185,2	185,2	-	-	-
30.6.2011	184,9	184,9	-	-	-
<b>Arbeitnehmer<sup>2)</sup></b>					
30.6.2000	2 107,3	171,1	793,7	906,9	235,5
30.6.2001	2 029,1	165,0	761,2	868,8	234,2
30.6.2002	1 982,1	157,7	752,3	842,3	229,8
30.6.2003	1 909,6	152,7	734,8	800,7	221,4
30.6.2004	1 809,4	147,8	700,3	750,5	210,7
30.6.2005	1 745,1	143,8	652,4	720,7	228,2
30.6.2006	1 716,7	138,4	638,1	706,1	234,1
30.6.2007	1 679,9	135,2	622,5	690,1	232,2
30.6.2008	1 656,0	126,9	619,4	679,8	229,9
30.6.2009	1 666,5	124,8	621,4	687,9	232,4
30.6.2010	1 653,0	121,8	623,1	674,4	233,7
30.6.2011	1 656,6	118,9	629,0	682,9	225,8

<sup>1)</sup> Einschl. Bundesagentur für Arbeit. - Erhöhte Zunahme 2005 durch die erstmalige Erfassung der Betriebskrankenkassen.

<sup>2)</sup> Einschl. Dienstordnungsangestellte in der Sozialversicherung.

## 8 Entwicklung des Personalstandes

### 8.1.3 Teilzeitbeschäftigte des öffentlichen Dienstes

Jahr (Stichtag)	Insgesamt	Bundes- bereich	Landes- bereich	kommunaler Bereich	Sozial- versicherung <sup>1)</sup>
<b>Insgesamt</b>					
30.6.2000	1 211,8	42,5	585,9	506,0	77,4
30.6.2001	1 238,4	45,6	600,2	511,8	80,8
30.6.2002	1 288,2	50,2	633,7	516,6	87,7
30.6.2003	1 340,4	57,6	659,2	526,8	96,9
30.6.2004	1 342,8	61,4	672,8	509,9	98,7
30.6.2005	1 361,7	64,9	687,7	501,5	107,6
30.6.2006	1 381,3	67,7	698,8	503,0	111,7
30.6.2007	1 396,9	68,6	709,9	503,5	115,0
30.6.2008	1 399,3	67,5	710,0	504,2	117,7
30.6.2009	1 426,6	67,8	721,8	515,9	121,1
30.6.2010	1 479,4	69,1	750,3	535,7	124,4
30.6.2011	1 483,5	67,0	753,1	539,7	123,7
<b>Beamte/Beamtinnen und Richter/-innen</b>					
30.6.2000	281,4	12,3	244,0	19,6	5,5
30.6.2001	298,1	14,2	255,6	22,1	6,2
30.6.2002	321,3	16,6	273,3	24,5	6,8
30.6.2003	347,4	19,9	292,6	27,3	7,7
30.6.2004	367,0	21,0	307,3	30,4	8,3
30.6.2005	384,1	23,0	318,8	33,4	8,9
30.6.2006	400,5	24,4	331,3	35,1	9,8
30.6.2007	406,8	25,5	334,8	36,3	10,2
30.6.2008	406,2	25,9	332,7	37,4	10,2
30.6.2009	404,3	26,9	328,0	39,1	10,4
30.6.2010	418,6	28,8	338,2	40,8	10,8
30.6.2011	420,2	28,4	339,0	41,6	11,1
<b>Berufs- und Zeitsoldaten/-soldatinnen</b>					
30.6.2006	0,1	0,1	-	-	-
30.6.2007	0,2	0,2	-	-	-
30.6.2008	0,3	0,3	-	-	-
30.6.2009	0,4	0,4	-	-	-
30.6.2010	0,5	0,5	-	-	-
30.6.2011	0,7	0,7	-	-	-
<b>Arbeitnehmer<sup>2)</sup></b>					
30.6.2000	930,5	30,2	341,9	486,4	71,9
30.6.2001	940,3	31,4	344,6	489,7	74,6
30.6.2002	966,9	33,5	360,5	492,1	80,8
30.6.2003	993,0	37,7	366,6	499,5	89,2
30.6.2004	975,8	40,4	365,5	479,4	90,5
30.6.2005	977,6	41,9	368,9	468,2	98,6
30.6.2006	980,7	43,2	367,6	467,9	102,0
30.6.2007	989,9	42,8	375,1	467,2	104,9
30.6.2008	992,8	41,2	377,3	466,8	107,5
30.6.2009	1 021,9	40,5	393,8	476,9	110,7
30.6.2010	1 060,4	39,8	412,2	494,8	113,6
30.6.2011	1 062,6	37,9	414,0	498,1	112,6

<sup>1)</sup> Einschl. Bundesagentur für Arbeit. - Erhöhte Zunahme 2005 durch die erstmalige Erfassung der Betriebskrankenkassen.

<sup>2)</sup> Einschl. Dienststordnungsangestellte in der Sozialversicherung.

## 8 Entwicklung des Personalstandes

### 8.1.4 Beschäftigte des öffentlichen Dienstes in Altersteilzeit und Teilzeit ohne Altersteilzeit

Jahr (Stichtag)	Insgesamt	Bundes- bereich	Landes- bereich	kommunaler Bereich	Sozial- versicherung <sup>1)</sup>
<b>Teilzeitbeschäftigte ohne Altersteilzeitbeschäftigte</b>					
30.6.2000	1 153,6	33,1	564,1	485,6	70,8
30.6.2004	1 136,7	34,6	570,1	452,3	79,6
30.6.2005	1 135,3	34,9	575,5	439,6	85,3
30.6.2006	1 137,2	35,5	578,8	436,3	86,5
30.6.2007	1 144,2	36,3	586,0	433,6	88,4
30.6.2008	1 148,0	36,6	587,2	433,0	91,2
30.6.2009	1 169,8	37,5	596,9	441,3	94,1
30.6.2010	1 189,5	38,5	609,8	444,8	96,3
30.6.2011	1 227,5	40,4	628,1	459,7	99,4
<b>Beamte/Beamtinnen, Richter/-innen und Berufs- und Zeitsoldaten/-soldatinnen</b>					
30.6.2000	270,5	8,5	238,4	18,9	4,7
30.6.2004	299,5	11,2	257,7	24,6	6,0
30.6.2005	311,3	12,0	265,7	27,2	6,4
30.6.2006	325,3	12,7	277,0	28,7	6,9
30.6.2007	331,9	13,7	281,0	29,8	7,4
30.6.2008	333,2	14,3	280,6	30,7	7,6
30.6.2009	329,4	15,1	274,2	32,0	8,0
30.6.2010	333,1	15,9	276,0	32,7	8,5
30.6.2011	341,9	17,0	282,0	33,8	9,1
<b>Arbeitnehmer<sup>2)</sup></b>					
30.6.2000	883,1	24,6	325,7	466,7	66,2
30.6.2004	837,2	23,4	312,5	427,7	73,6
30.6.2005	824,0	22,9	309,8	412,4	78,9
30.6.2006	811,9	22,8	301,9	407,7	79,6
30.6.2007	812,3	22,5	305,0	403,8	81,0
30.6.2008	814,8	22,3	306,6	402,3	83,6
30.6.2009	840,5	22,4	322,7	409,3	86,1
30.6.2010	856,3	22,6	333,8	412,1	87,9
30.6.2011	885,6	23,3	346,1	425,9	90,3
<b>Altersteilzeitbeschäftigte</b>					
30.6.2000	58,2	9,4	21,7	20,5	6,6
30.6.2004	206,1	26,8	102,7	57,5	19,1
30.6.2005	226,4	30,0	112,2	61,9	22,2
30.6.2006	244,1	32,2	120,0	66,7	25,2
30.6.2007	252,7	32,3	123,8	69,9	26,7
30.6.2008	251,4	30,9	122,8	71,2	26,5
30.6.2009	256,8	30,3	124,8	74,7	27,0
30.6.2010	290,0	30,6	140,5	90,9	28,1
30.6.2011	256,0	26,7	125,0	80,0	24,3
<b>Beamte/Beamtinnen und Richter/-innen</b>					
30.6.2000	10,9	3,8	5,6	0,7	0,9
30.6.2004	67,5	9,7	49,7	5,8	2,3
30.6.2005	72,8	11,0	53,0	6,2	2,5
30.6.2006	75,4	11,8	54,3	6,4	2,9
30.6.2007	75,1	12,0	53,8	6,5	2,8
30.6.2008	73,4	11,9	52,2	6,7	2,6
30.6.2009	75,3	12,1	53,8	7,1	2,4
30.6.2010	85,9	13,3	62,1	8,1	2,3
30.6.2011	79,0	12,1	57,0	7,8	2,0
<b>Arbeitnehmer<sup>2)</sup></b>					
30.6.2000	47,3	5,6	16,2	19,8	5,7
30.6.2004	138,6	17,1	53,0	51,7	16,8
30.6.2005	153,6	19,0	59,1	55,7	19,7
30.6.2006	168,7	20,5	65,7	60,2	22,3
30.6.2007	177,6	20,3	70,0	63,4	23,9
30.6.2008	178,0	18,9	70,7	64,5	23,9
30.6.2009	181,5	18,2	71,0	67,6	24,6
30.6.2010	204,0	17,2	78,3	82,7	25,7
30.6.2011	177,0	14,6	68,0	72,1	22,3

<sup>1)</sup> Einschl. Bundesagentur für Arbeit. - Erhöhte Zunahme 2005 durch die erstmalige Erfassung der Betriebskrankenkassen.

<sup>2)</sup> Einschl. Dienstordnungsangestellte in der Sozialversicherung.  
Statistisches Bundesamt, Fachserie 14 Reihe 6, 2011



## 9 Personal des öffentlichen Dienstes im früheren Bundesgebiet und den neuen Ländern

### 9.1 Beschäftigte am 30.06.2011 im früheren Bundesgebiet nach Beschäftigungsverhältnis und Beschäftigungsbereichen<sup>\*)</sup>

Beschäftigungsverhältnis	Insgesamt	Bundesbereich	Landesbereich	kommunaler Bereich	Sozialversicherung <sup>1)</sup>
<b>Insgesamt</b>					
Beschäftigte					
Bezieher/-innen von Amtsgehalt	193	75	118	-	-
Beamte/Beamtinnen und Richter/-innen	1 526 501	162 119	1 161 570	171 968	30 844
Berufs- und Zeitsoldaten/-soldatinnen	158 722	158 722	-	-	-
Arbeitnehmer <sup>2)</sup>	2 206 042	137 020	825 054	966 032	277 936
<b>Insgesamt</b>	<b>3 891 458</b>	<b>457 936</b>	<b>1 986 742</b>	<b>1 138 000</b>	<b>308 780</b>
Vollzeitbeschäftigte					
Bezieher/-innen von Amtsgehalt	193	75	118	-	-
Beamte/Beamtinnen und Richter/-innen	1 135 460	136 005	845 955	132 463	21 037
Berufs- und Zeitsoldaten/-soldatinnen	158 120	158 120	-	-	-
Arbeitnehmer <sup>2)</sup>	1 342 091	102 473	490 542	563 333	185 743
<b>Zusammen</b>	<b>2 635 864</b>	<b>396 673</b>	<b>1 336 615</b>	<b>695 796</b>	<b>206 780</b>
Teilzeitbeschäftigte					
Beamte/Beamtinnen und Richter/-innen	391 041	26 114	315 615	39 505	9 807
Berufs- und Zeitsoldaten/-soldatinnen	602	602	-	-	-
Arbeitnehmer <sup>2)</sup>	863 951	34 547	334 512	402 699	92 193
<b>Zusammen</b>	<b>1 255 594</b>	<b>61 263</b>	<b>650 127</b>	<b>442 204</b>	<b>102 000</b>
Vollzeitäquivalent					
Bezieher/-innen von Amtsgehalt	193	75	118	-	-
Beamte/Beamtinnen und Richter/-innen	1 381 689	151 316	1 047 034	156 255	27 083
Berufs- und Zeitsoldaten/-soldatinnen	158 547	158 547	-	-	-
Arbeitnehmer <sup>2)</sup>	1 825 885	121 667	672 671	790 462	241 086
<b>Insgesamt</b>	<b>3 366 314</b>	<b>431 605</b>	<b>1 719 823</b>	<b>946 717</b>	<b>268 169</b>

<sup>\*)</sup> Einschl. Berlin-Ost und Ausland. Zugeordnet nach Arbeitsort.

<sup>1)</sup> Einschl. Bundesagentur für Arbeit.

<sup>2)</sup> Einschl. Dienstordnungsangestellte in der Sozialversicherung.

## 9 Personal des öffentlichen Dienstes im früheren Bundesgebiet und den neuen Ländern

### 9.1 Beschäftigte am 30.06.2011 im früheren Bundesgebiet nach Beschäftigungsverhältnis und Beschäftigungsbereichen<sup>9)</sup>

Beschäftigungsverhältnis	Insgesamt	Bundesbereich	Landesbereich	kommunaler Bereich	Sozialversicherung <sup>1)</sup>
<b>Insgesamt</b>					
Teilzeitbeschäftigte ohne Altersteilzeitbeschäftigte					
Beamte/Beamtinnen und Richter/-innen	322 745	14 725	267 328	32 727	7 965
Berufs- und Zeitsoldaten/-soldatinnen	602	602	-	-	-
Arbeitnehmer <sup>2)</sup>	744 251	21 701	291 791	354 536	76 223
<b>Insgesamt</b>	1 067 598	37 028	559 119	387 263	84 188
Altersteilzeitbeschäftigte					
Beamte/Beamtinnen und Richter/-innen	68 296	11 389	48 287	6 778	1 842
Berufs- und Zeitsoldaten/-soldatinnen	-	-	-	-	-
Arbeitnehmer <sup>2)</sup>	119 700	12 846	42 721	48 163	15 970
<b>Insgesamt</b>	187 996	24 235	91 008	54 941	17 812
Altersteilzeitbeschäftigte im Blockmodell - Arbeitsphase					
Beamte/Beamtinnen und Richter/-innen	29 136	5 763	19 400	3 566	407
Berufs- und Zeitsoldaten/-soldatinnen	-	-	-	-	-
Arbeitnehmer <sup>2)</sup>	58 717	4 841	20 037	26 372	7 467
<b>Zusammen</b>	87 853	10 604	39 437	29 938	7 874
Altersteilzeitbeschäftigte im Teilzeitmodell					
Beamte/Beamtinnen und Richter/-innen	8 655	695	7 412	332	216
Berufs- und Zeitsoldaten/-soldatinnen	-	-	-	-	-
Arbeitnehmer <sup>2)</sup>	5 521	493	2 761	1 538	729
<b>Zusammen</b>	14 176	1 188	10 173	1 870	945
Altersteilzeitbeschäftigte im Blockmodell - Freistellungsphase					
Beamte/Beamtinnen und Richter/-innen <sup>2)</sup>	30 505	4 931	21 475	2 880	1 219
Berufs- und Zeitsoldaten/-soldatinnen	-	-	-	-	-
Arbeitnehmer <sup>2)</sup>	55 462	7 512	19 923	20 253	7 774
<b>Zusammen</b>	85 967	12 443	41 398	23 133	8 993

<sup>9)</sup> Einschl. Berlin-Ost und Ausland. Zugeordnet nach Arbeitsort.

<sup>1)</sup> Einschl. Bundesagentur für Arbeit.

<sup>2)</sup> Einschl. Dienstordnungsangestellte in der Sozialversicherung.

## 9 Personal des öffentlichen Dienstes im früheren Bundesgebiet und den neuen Ländern

### 9.1 Beschäftigte am 30.06.2011 im früheren Bundesgebiet nach Beschäftigungsverhältnis und Beschäftigungsbereichen<sup>\*)</sup>

Beschäftigungsverhältnis	Insgesamt	Bundesbereich	Landesbereich	kommunaler Bereich	Sozialversicherung <sup>1)</sup>
<b>darunter Frauen</b>					
Beschäftigte					
Bezieherinnen von Amtsgehalt	61	20	41	-	-
Beamtinnen und Richterinnen	716 999	37 325	597 200	67 245	15 229
Berufs- und Zeitsoldatinnen	13 675	13 675	-	-	-
Arbeitnehmer <sup>2)</sup>	1 323 224	61 540	486 761	588 843	186 080
<b>Insgesamt</b>	<b>2 053 959</b>	<b>112 560</b>	<b>1 084 002</b>	<b>656 088</b>	<b>201 309</b>
Vollzeitbeschäftigte					
Bezieherinnen von Amtsgehalt	61	20	41	-	-
Beamtinnen und Richterinnen	402 574	24 176	334 770	35 991	7 637
Berufs- und Zeitsoldatinnen	13 156	13 156	-	-	-
Arbeitnehmer <sup>2)</sup>	617 744	37 797	238 648	237 141	104 158
<b>Zusammen</b>	<b>1 033 535</b>	<b>75 149</b>	<b>573 459</b>	<b>273 132</b>	<b>111 795</b>
Teilzeitbeschäftigte					
Beamtinnen und Richterinnen	314 425	13 149	262 430	31 254	7 592
Berufs- und Zeitsoldatinnen	519	519	-	-	-
Arbeitnehmer <sup>2)</sup>	705 480	23 743	248 113	351 702	81 922
<b>Zusammen</b>	<b>1 020 424</b>	<b>37 411</b>	<b>510 543</b>	<b>382 956</b>	<b>89 514</b>
Vollzeitäquivalent					
Bezieherinnen von Amtsgehalt	61	20	41	-	-
Beamtinnen und Richterinnen	601 272	32 312	501 832	54 814	12 314
Berufs- und Zeitsoldatinnen	13 521	13 521	-	-	-
Arbeitnehmer <sup>2)</sup>	1 017 479	51 262	376 895	436 052	153 271
<b>Insgesamt</b>	<b>1 632 333</b>	<b>97 115</b>	<b>878 768</b>	<b>490 866</b>	<b>165 584</b>

<sup>\*)</sup> Einschl. Berlin-Ost und Ausland. Zugeordnet nach Arbeitsort.

<sup>1)</sup> Einschl. Bundesagentur für Arbeit.

<sup>2)</sup> Einschl. Dienstordnungsangestellte in der Sozialversicherung.

## 9 Personal des öffentlichen Dienstes im früheren Bundesgebiet und den neuen Ländern

### 9.1 Beschäftigte am 30.06.2011 im früheren Bundesgebiet nach Beschäftigungsverhältnis und Beschäftigungsbereichen<sup>9)</sup>

Beschäftigungsverhältnis	Insgesamt	Bundesbereich	Landesbereich	kommunaler Bereich	Sozialversicherung <sup>1)</sup>
<b>darunter Frauen</b>					
Teilzeitbeschäftigte ohne Altersteilzeitbeschäftigte					
Beamtinnen und Richterinnen	287 599	12 093	238 750	29 650	7 106
Berufs- und Zeitsoldatinnen	519	519	-	-	-
Arbeitnehmer <sup>2)</sup>	637 402	19 105	221 706	324 852	71 739
<b>Insgesamt</b>	925 520	31 717	460 456	354 502	78 845
Altersteilzeitbeschäftigte					
Beamtinnen und Richterinnen	26 826	1 056	23 680	1 604	486
Berufs- und Zeitsoldatinnen	-	-	-	-	-
Arbeitnehmer <sup>2)</sup>	68 078	4 638	26 407	26 850	10 183
<b>Insgesamt</b>	94 904	5 694	50 087	28 454	10 669
Altersteilzeitbeschäftigte im Blockmodell - Arbeitsphase					
Beamtinnen und Richterinnen	11 609	520	10 000	959	130
Berufs- und Zeitsoldatinnen	-	-	-	-	-
Arbeitnehmer <sup>2)</sup>	33 846	1 592	12 472	14 928	4 854
<b>Zusammen</b>	45 455	2 112	22 472	15 887	4 984
Altersteilzeitbeschäftigte im Teilzeitmodell					
Beamtinnen und Richterinnen	3 739	116	3 478	88	57
Berufs- und Zeitsoldatinnen	-	-	-	-	-
Arbeitnehmer <sup>2)</sup>	3 274	261	1 715	852	446
<b>Zusammen</b>	7 013	377	5 193	940	503
Altersteilzeitbeschäftigte im Blockmodell - Freistellungsphase					
Beamtinnen und Richterinnen	11 478	420	10 202	557	299
Berufs- und Zeitsoldatinnen	-	-	-	-	-
Arbeitnehmer <sup>2)</sup>	30 958	2 785	12 220	11 070	4 883
<b>Zusammen</b>	42 436	3 205	22 422	11 627	5 182

<sup>9)</sup> Einschl. Berlin-Ost und Ausland. Zugeordnet nach Arbeitsort.

<sup>1)</sup> Einschl. Bundesagentur für Arbeit.

<sup>2)</sup> Einschl. Dienstordnungsangestellte in der Sozialversicherung.

## 9 Personal des öffentlichen Dienstes im früheren Bundesgebiet und den neuen Ländern

### 9.2 Beschäftigte am 30.06.2011 in den neuen Ländern nach Beschäftigungsverhältnis und Beschäftigungsbereichen<sup>\*)</sup>

Beschäftigungsverhältnis	Insgesamt	Bundesbereich	Landesbereich	kommunaler Bereich	Sozialversicherung <sup>1)</sup>
<b>Insgesamt</b>					
Beschäftigte					
Bezieher/-innen von Amtsgehalt	52	-	52	-	-
Beamte/Beamtinnen und Richter/-innen	171 446	20 222	132 193	14 251	4 780
Berufs- und Zeitsoldaten/-soldatinnen	26 820	26 820	-	-	-
Arbeitnehmer <sup>2)</sup>	513 163	19 750	217 986	214 927	60 500
<b>Insgesamt</b>	<b>711 481</b>	<b>66 792</b>	<b>350 231</b>	<b>229 178</b>	<b>65 280</b>
Vollzeitbeschäftigte					
Bezieher/-innen von Amtsgehalt	52	-	52	-	-
Beamte/Beamtinnen und Richter/-innen	142 244	17 887	108 763	12 148	3 446
Berufs- und Zeitsoldaten/-soldatinnen	26 740	26 740	-	-	-
Arbeitnehmer <sup>2)</sup>	314 519	16 398	138 466	119 552	40 103
<b>Zusammen</b>	<b>483 555</b>	<b>61 025</b>	<b>247 281</b>	<b>131 700</b>	<b>43 549</b>
Teilzeitbeschäftigte					
Beamte/Beamtinnen und Richter/-innen	29 202	2 335	23 430	2 103	1 334
Berufs- und Zeitsoldaten/-soldatinnen	80	80	-	-	-
Arbeitnehmer <sup>2)</sup>	198 644	3 352	79 520	95 375	20 397
<b>Zusammen</b>	<b>227 926</b>	<b>5 767</b>	<b>102 950</b>	<b>97 478</b>	<b>21 731</b>
Vollzeitäquivalent					
Bezieher/-innen von Amtsgehalt	52	-	52	-	-
Beamte/Beamtinnen und Richter/-innen	162 133	19 510	124 657	13 513	4 452
Berufs- und Zeitsoldaten/-soldatinnen	26 803	26 803	-	-	-
Arbeitnehmer <sup>2)</sup>	446 176	18 416	187 109	186 075	54 576
<b>Insgesamt</b>	<b>635 164</b>	<b>64 729</b>	<b>311 818</b>	<b>199 588</b>	<b>59 028</b>

<sup>\*)</sup> Ohne Berlin-Ost. Zugeordnet nach Arbeitsort.

<sup>1)</sup> Einschl. Bundesagentur für Arbeit.

<sup>2)</sup> Einschl. Dienstordnungsangestellte in der Sozialversicherung.

## 9 Personal des öffentlichen Dienstes im früheren Bundesgebiet und den neuen Ländern

### 9.2 Beschäftigte am 30.06.2011 in den neuen Ländern nach Beschäftigungsverhältnis und Beschäftigungsbereichen<sup>\*)</sup>

Beschäftigungsverhältnis	Insgesamt	Bundesbereich	Landesbereich	kommunaler Bereich	Sozialversicherung <sup>1)</sup>
<b>Insgesamt</b>					
Teilzeitbeschäftigte ohne Altersteilzeitbeschäftigte					
Beamte/Beamtinnen und Richter/-innen	18 474	1 611	14 679	1 045	1 139
Berufs- und Zeitsoldaten/-soldatinnen	80	80	-	-	-
Arbeitnehmer <sup>2)</sup>	141 386	1 632	54 268	71 393	14 093
<b>Insgesamt</b>	<b>159 940</b>	<b>3 323</b>	<b>68 947</b>	<b>72 438</b>	<b>15 232</b>
Altersteilzeitbeschäftigte					
Beamte/Beamtinnen und Richter/-innen	10 728	724	8 751	1 058	195
Berufs- und Zeitsoldaten/-soldatinnen	-	-	-	-	-
Arbeitnehmer <sup>2)</sup>	57 258	1 720	25 252	23 982	6 304
<b>Insgesamt</b>	<b>67 986</b>	<b>2 444</b>	<b>34 003</b>	<b>25 040</b>	<b>6 499</b>
Altersteilzeitbeschäftigte im Blockmodell - Arbeitsphase					
Beamte/Beamtinnen und Richter/-innen	6 324	258	5 377	651	38
Berufs- und Zeitsoldaten/-soldatinnen	-	-	-	-	-
Arbeitnehmer <sup>2)</sup>	28 604	662	11 521	13 636	2 785
<b>Zusammen</b>	<b>34 928</b>	<b>920</b>	<b>16 898</b>	<b>14 287</b>	<b>2 823</b>
Altersteilzeitbeschäftigte im Teilzeitmodell					
Beamte/Beamtinnen und Richter/-innen	511	68	406	23	14
Berufs- und Zeitsoldaten/-soldatinnen	-	-	-	-	-
Arbeitnehmer <sup>2)</sup>	2 409	91	1 456	718	144
<b>Zusammen</b>	<b>2 920</b>	<b>159</b>	<b>1 862</b>	<b>741</b>	<b>158</b>
Altersteilzeitbeschäftigte im Blockmodell - Freistellungsphase					
Beamte/Beamtinnen und Richter/-innen <sup>2)</sup>	3 893	398	2 968	384	143
Berufs- und Zeitsoldaten/-soldatinnen	-	-	-	-	-
Arbeitnehmer <sup>2)</sup>	26 245	967	12 275	9 628	3 375
<b>Zusammen</b>	<b>30 138</b>	<b>1 365</b>	<b>15 243</b>	<b>10 012</b>	<b>3 518</b>

<sup>\*)</sup> Ohne Berlin-Ost. Zugeordnet nach Arbeitsort.

<sup>1)</sup> Einschl. Bundesagentur für Arbeit.

<sup>2)</sup> Einschl. Dienstordnungsangestellte in der Sozialversicherung.

## 9 Personal des öffentlichen Dienstes im früheren Bundesgebiet und den neuen Ländern

9.2 Beschäftigte am 30.06.2011 in den neuen Ländern nach Beschäftigungsverhältnis und Beschäftigungsbereichen<sup>\*)</sup>

Beschäftigungsverhältnis	Insgesamt	Bundesbereich	Landesbereich	kommunaler Bereich	Sozialversicherung <sup>1)</sup>
<b>darunter Frauen</b>					
Beschäftigte					
Bezieherinnen von Amtsgehalt	15	-	15	-	-
Beamtinnen und Richterinnen	82 443	5 887	67 072	6 114	3 370
Berufs- und Zeitsoldatinnen	2 568	2 568	-	-	-
Arbeitnehmer <sup>2)</sup>	354 139	9 523	147 761	147 846	49 009
<b>Insgesamt</b>	<b>439 165</b>	<b>17 978</b>	<b>214 848</b>	<b>153 960</b>	<b>52 379</b>
Vollzeitbeschäftigte					
Bezieherinnen von Amtsgehalt	15	-	15	-	-
Beamtinnen und Richterinnen	58 801	4 195	47 907	4 513	2 186
Berufs- und Zeitsoldatinnen	2 496	2 496	-	-	-
Arbeitnehmer <sup>2)</sup>	192 980	7 281	86 212	69 215	30 272
<b>Zusammen</b>	<b>254 292</b>	<b>13 972</b>	<b>134 134</b>	<b>73 728</b>	<b>32 458</b>
Teilzeitbeschäftigte					
Beamtinnen und Richterinnen	23 642	1 692	19 165	1 601	1 184
Berufs- und Zeitsoldatinnen	72	72	-	-	-
Arbeitnehmer <sup>2)</sup>	161 159	2 242	61 549	78 631	18 737
<b>Zusammen</b>	<b>184 873</b>	<b>4 006</b>	<b>80 714</b>	<b>80 232</b>	<b>19 921</b>
Vollzeitäquivalent					
Bezieherinnen von Amtsgehalt	15	-	15	-	-
Beamtinnen und Richterinnen	75 508	5 425	61 394	5 596	3 092
Berufs- und Zeitsoldatinnen	2 553	2 553	-	-	-
Arbeitnehmer <sup>2)</sup>	302 065	8 708	124 913	124 739	43 705
<b>Insgesamt</b>	<b>380 141</b>	<b>16 686</b>	<b>186 322</b>	<b>130 335</b>	<b>46 797</b>

<sup>\*)</sup> Ohne Berlin-Ost. Zugeordnet nach Arbeitsort.

<sup>1)</sup> Einschl. Bundesagentur für Arbeit.

<sup>2)</sup> Einschl. Dienstordnungsangestellte in der Sozialversicherung.

## 9 Personal des öffentlichen Dienstes im früheren Bundesgebiet und den neuen Ländern

### 9.2 Beschäftigte am 30.06.2011 in den neuen Ländern nach Beschäftigungsverhältnis und Beschäftigungsbereichen<sup>\*)</sup>

Beschäftigungsverhältnis	Insgesamt	Bundesbereich	Landesbereich	kommunaler Bereich	Sozialversicherung <sup>1)</sup>
<b>darunter Frauen</b>					
Teilzeitbeschäftigte ohne Altersteilzeitbeschäftigte					
Beamtinnen und Richterinnen	17 109	1 375	13 730	937	1 067
Berufs- und Zeitsoldatinnen	72	72	-	-	-
Arbeitnehmer <sup>2)</sup>	120 277	1 427	43 489	61 960	13 401
<b>Insgesamt</b>	<b>137 458</b>	<b>2 874</b>	<b>57 219</b>	<b>62 897</b>	<b>14 468</b>
Altersteilzeitbeschäftigte					
Beamtinnen und Richterinnen	6 533	317	5 435	664	117
Berufs- und Zeitsoldatinnen	-	-	-	-	-
Arbeitnehmer <sup>2)</sup>	40 882	815	18 060	16 671	5 336
<b>Insgesamt</b>	<b>47 415</b>	<b>1 132</b>	<b>23 495</b>	<b>17 335</b>	<b>5 453</b>
Altersteilzeitbeschäftigte im Blockmodell - Arbeitsphase					
Beamtinnen und Richterinnen	3 987	137	3 406	416	28
Berufs- und Zeitsoldatinnen	-	-	-	-	-
Arbeitnehmer <sup>2)</sup>	20 556	268	8 219	9 706	2 363
<b>Zusammen</b>	<b>24 543</b>	<b>405</b>	<b>11 625</b>	<b>10 122</b>	<b>2 391</b>
Altersteilzeitbeschäftigte im Teilzeitmodell					
Beamtinnen und Richterinnen	318	24	268	16	10
Berufs- und Zeitsoldatinnen	-	-	-	-	-
Arbeitnehmer <sup>2)</sup>	1 769	58	1 102	480	129
<b>Zusammen</b>	<b>2 087</b>	<b>82</b>	<b>1 370</b>	<b>496</b>	<b>139</b>
Altersteilzeitbeschäftigte im Blockmodell - Freistellungsphase					
Beamtinnen und Richterinnen	2 228	156	1 761	232	79
Berufs- und Zeitsoldatinnen	-	-	-	-	-
Arbeitnehmer <sup>2)</sup>	18 557	489	8 739	6 485	2 844
<b>Zusammen</b>	<b>20 785</b>	<b>645</b>	<b>10 500</b>	<b>6 717</b>	<b>2 923</b>

<sup>\*)</sup> Ohne Berlin-Ost. Zugeordnet nach Arbeitsort.

<sup>1)</sup> Einschl. Bundesagentur für Arbeit.

<sup>2)</sup> Einschl. Dienstordnungsangestellte in der Sozialversicherung.



# Anhang

# Finanzen und Steuern

## Personalstandstatistik



Erscheinungsfolge: jährlich  
Erschienen im August 2012

Weitere Informationen zur Thematik dieser Publikation unter:  
Telefon: +49 (0) 611-75 4316 Fax: +49 (0) 611-75 3977;  
[www.destatis.de/kontakt](http://www.destatis.de/kontakt)

# Kurzfassung

<b>1 Allgemeine Angaben zur Statistik</b>	<b>Seite 3</b>
<ul style="list-style-type: none"><li>• Die Personalstandstatistik ist eine jährliche Erhebung zum Personal der öffentlichen Arbeitgeber.</li></ul>	
<b>2 Inhalte und Nutzerbedarf</b>	<b>Seite 4</b>
<ul style="list-style-type: none"><li>• Die Statistik liefert unter anderem Angaben zur Art, Umfang und Dauer des Dienst- oder Arbeitsvertragsverhältnisses, sowie zu Einstufung und Alter der Beschäftigten des öffentlichen Dienstes.</li></ul>	
<b>3 Methodik</b>	<b>Seite 5</b>
<ul style="list-style-type: none"><li>• Die Personalstandsdaten werden als Vollerhebung überwiegend von zentralen Personalabrechnungsstellen geliefert.</li></ul>	
<b>4 Genauigkeit und Zuverlässigkeit</b>	<b>Seite 6</b>
<ul style="list-style-type: none"><li>• Keine stichprobenbedingten Fehler, da Vollerhebung. Da die Daten überwiegend von den Personalabrechnungsstellen kommen, sind insbesondere alle bezügerelevanten Angaben sehr zuverlässig.</li></ul>	
<b>5 Aktualität und Pünktlichkeit</b>	<b>Seite 6</b>
<ul style="list-style-type: none"><li>• Erhebungstichtag: 30.06. des jeweiligen Jahres; Gesamtergebnisse werden gewöhnlich etwa ein Jahr nach dem Erhebungstichtag veröffentlicht.</li></ul>	
<b>6 Vergleichbarkeit</b>	<b>Seite 6</b>
<ul style="list-style-type: none"><li>• In der Personalstandstatistik werden grundsätzlich jährlich die gleichen Merkmale erfragt. Allerdings sind einzelne Merkmale zahlreichen Veränderungen der Rechtsgrundlagen auf denen sie beruhen unterworfen. Dies beeinträchtigt die räumliche und zeitliche Vergleichbarkeit. Zu beachten ist auch, dass die Darstellungsweise 2011 geändert wurde.</li></ul>	
<b>7 Kohärenz</b>	<b>Seite 7</b>
<ul style="list-style-type: none"><li>• Die Personalstandstatistik hat zahlreiche Bezugspunkte zu anderen Statistiken. Kohärenz besteht insbesondere zur Versorgungsempfängerstatistik und zu den Finanzstatistiken.</li></ul>	
<b>8 Verbreitung und Kommunikation</b>	<b>Seite 8</b>
<ul style="list-style-type: none"><li>• Die Ergebnisse der Personalstandstatistik sind im Internet unter folgendem Link zu finden: <a href="https://www.destatis.de/DE/Publikationen/Thematisch/FinanzenSteuern/OeffentlicherDienst">https://www.destatis.de/DE/Publikationen/Thematisch/FinanzenSteuern/OeffentlicherDienst</a> Detaillierte Angaben enthält die Fachserie 14, Reihe 6 „Personal des öffentlichen Dienstes“.</li></ul>	
<b>9 Sonstige fachstatistische Hinweise</b>	<b>Seite</b>

# 1 Allgemeine Angaben zur Statistik

## 1.1 Grundgesamtheit

Die Personalstandstatistik liefert Daten über die Beschäftigten der öffentlichen Arbeitgeber, die in einem unmittelbaren Dienst- oder Arbeitsvertragsverhältnis mit der jeweiligen Einrichtung stehen. Die öffentlichen Arbeitgeber umfassen den öffentlichen Dienst und die Einrichtungen in privater Rechtsform mit überwiegend öffentlicher Beteiligung. Zum öffentlichen Dienst gehören der Bund (einschl. des Bundeseisenbahnvermögens und den Beamtinnen und Beamten, die der Deutschen Bahn AG zugewiesen wurden), die Länder, die Gemeinden/Gemeindeverbände, die Sozialversicherungsträger einschließlich der Bundesagentur für Arbeit und andere öffentlich bestimmte rechtlich selbstständige Einrichtungen in öffentlich-rechtlicher Rechtsform. Die rechtlich selbstständigen Organisationen ohne Erwerbszweck für Wissenschaft, Forschung und Entwicklung mit überwiegend öffentlicher Finanzierung werden im Rahmen der Forschungsstatistik nachgewiesen. Nicht nachgewiesen sind Rundfunk- und Fernsehanstalten (außer Landesmedienanstalten), Geschäftsbanken, Wirtschafts- und Berufsvertretungen (Kammern und Berufsverbände) sowie Kirchen.

## 1.2 Statistische Einheiten (Erhebungs- und Darstellungseinheiten)

- Bund
- Länder einschl. Stadtstaaten Berlin, Bremen, Hamburg
- Gemeinden und Gemeindeverbände (Gv.)
- Sozialversicherung

Die Sozialversicherung umfasst die Bundesagentur für Arbeit als Träger der Arbeitsförderung, die gesetzlichen Krankenkassen, die soziale Pflegeversicherung, die gesetzliche Rentenversicherung (einschließlich Alterssicherung für Landwirte) sowie die gesetzliche Unfallversicherung.

- Staatliche und kommunale Fonds, Einrichtungen und Unternehmen, die in öffentlicher oder privater Rechtsform geführt werden einschließlich der kommunalen Zweckverbände. Diese werden in den Veröffentlichungen den oben genannten Ebenen zugeordnet.

## 1.3 Räumliche Abdeckung

Öffentliche Arbeitgeber in Deutschland einschließlich des Personals des öffentlichen Dienstes, das im Ausland eingesetzt ist.

## 1.4 Berichtszeitraum/-zeitpunkt

Die Ergebnisse werden jeweils zum Stichtag 30.06. eines Jahres nachgewiesen.

## 1.5 Periodizität

Jährlich.

## 1.6 Rechtsgrundlagen und andere Vereinbarungen

Rechtsgrundlage ist das Finanz- und Personalstatistikgesetz (FPStatG) in der Fassung der Bekanntmachung vom 22. Februar 2006 (BGBl. I S. 438), das zuletzt durch Artikel 3 des Gesetzes vom 27. Mai 2010 (BGBl. I S. 671), in Verbindung mit dem Bundesstatistikgesetz (BStatG) vom 22. Januar 1987 (BGBl. I S. 462, 565), das zuletzt durch Artikel 3 des Gesetzes vom 7. September 2007 (BGBl. I S. 2246) geändert worden ist.

## 1.7 Geheimhaltung

### 1.7.1 Geheimhaltungsvorschriften

Nach § 16 BStatG sind Einzelangaben grundsätzlich geheim zu halten, soweit durch besondere Rechtsvorschriften nichts anderes bestimmt ist. § 14 FPStatG ist eine solche Rechtsvorschrift, hiernach dürfen den obersten Bundes- und Landesbehörden für festgelegte Verwendungszwecke Tabellen mit Ergebnissen übermittelt werden, auch wenn Tabellenfelder nur einen einzigen Fall enthalten. § 15 FPStatG lässt die Veröffentlichung von Ergebnissen auf Ebene der Erhebungseinheit mit Ausnahme der in § 2 Abs. 1 Nr. 7 FPStatG genannten Stellen (Einrichtungen für Wissenschaft, Forschung und Entwicklung) zu.

### 1.7.2 Geheimhaltungsverfahren

Die Geheimhaltung wird durch Zusammenfassung von Ergebnissen, durch Punkten einzelner Tabellenfelder oder durch Rundung der Ergebnisse sichergestellt.

## 1.8 Qualitätsmanagement

### 1.8.1 Qualitätssicherung

Im Prozess der Statistikerstellung werden vielfältige Maßnahmen durchgeführt, die zur Sicherung der Qualität unserer Daten beitragen. Diese werden insbesondere in Kapitel 3 (Methodik) erläutert. Die Maßnahmen zur Qualitätssicherung, die an einzelnen Punkten der Statistikerstellung ansetzen, werden regelmäßig angepasst und um standardisierte Methoden

der Qualitätsbewertung und -sicherung ergänzt. Zu diesen standardisierten Methoden zählt auch dieser Qualitätsbericht, in dem alle wichtigen Informationen zur Datenqualität zusammengetragen sind. Neben diesen regelmäßigen Maßnahmen, die im Vorfeld der Datenveröffentlichung durchgeführt werden, gibt es gezielte ex post Qualitätsuntersuchungen, bei denen beispielsweise Ergebnisse der Personalstandstatistik mit den Personalausgaben der Finanzstatistik abgeglichen werden. Derartige Untersuchungen werden teilweise auch in Zusammenarbeit mit wichtigen Nutzern durchgeführt. Aus den Ergebnissen solcher Untersuchungen werden umfangreiche Maßnahmen abgeleitet, um insbesondere die Qualität künftiger Erhebungen zu verbessern und mögliche Fehlerquellen schon im Vorfeld zu beseitigen.

Zur Verbesserung der Vergleichbarkeit der Daten auf internationaler Ebene und mit den Finanzstatistiken wird ab der Erhebung zum 30.06.2011 zusätzlich die Abgrenzung des Öffentlichen Gesamthaushalts dargestellt.

### **1.8.2 Qualitätsbewertung**

Die Ergebnisse der Personalstandstatistik sind bei bezügerelevanten Merkmalen qualitativ sehr gut, da die Daten in der Regel von Bezügeabrechnungsstellen übermittelt werden. Bei anderen Merkmalen kommt es teilweise insbesondere bei kleinräumigen Analysen zu Ungenauigkeiten.

## **2 Inhalte und Nutzerbedarf**

### **2.1 Inhalte der Statistik**

#### **2.1.1 Inhaltliche Schwerpunkte der Statistik**

Die Beschäftigten, die in einem unmittelbaren Dienst- oder Arbeitsvertragsverhältnis zu den auskunftspflichtigen Dienststellen stehen und in der Regel Gehalt, Entgelt, Vergütung oder Lohn aus den Haushaltsmitteln dieser Stellen beziehen, werden nach folgenden Erhebungsmerkmalen erfasst:

1. Geburtsmonat und -jahr,
2. Geschlecht,
3. Art, Umfang und Dauer des Dienst- oder Arbeitsvertragsverhältnisses,
4. Laufbahngruppe, Einstufung, Stufe der Bezügetabelle, Stufe des Familienzuschlags, Bruttobezüge im Berichtsmonat (Juni),
5. Dienst- oder Arbeitsort sowie bei den in einem Dienstverhältnis stehenden Personen der Wohnort,
6. Einzelplan, Kapitel und Aufgabenbereich.

Für privatrechtliche Einheiten gilt ein eingeschränkter Merkmalskatalog.

#### **2.1.2 Klassifikationssysteme**

Den Aufgabenbereichen liegen die Funktionskennziffern der staatlichen Haushaltssystematik zu Grunde. Im kommunalen Bereich wird der Produktrahmen für das doppische Rechnungswesen verwendet. Bei kameralem Rechnungswesen basieren die Aufgabenbereiche auf den Gliederungsnummern der kommunalen Haushaltssystematik.

#### **2.1.3 Statistische Konzepte und Definitionen**

Für die Beschäftigten des öffentlichen Dienstes wird für jede Person ein Datensatz erstellt, so dass alle Merkmale beliebig miteinander kombiniert werden können. Neben Kopfzahlen können auch Vollzeitäquivalente ermittelt werden. Die Statistik liefert Angaben zum Einkommen und zu den Merkmalen, die für die Höhe der Bezüge ausschlaggebend sind. Über den Aufgabenbereich kann festgestellt werden, in welchen Bereichen das Personal eingesetzt ist. Die Definitionen der einzelnen Merkmale können meist unmittelbar aus den zu Grunde liegenden Gesetzen oder Tarifverträgen entnommen werden.

Für Beschäftigte bei privatrechtlichen Einheiten entfallen alle Merkmale, die sich auf das Einkommen beziehen. Auch Angaben zum Alter sind nicht vorhanden.

Umfangreiche Begriffserläuterungen und Definitionen sind der Fachserie 14 Reihe 6 verfügbar.

### **2.2 Nutzerbedarf**

Die für Dienst-, Besoldungs-, Tarif- und Versorgungsrecht zuständigen Ministerien nutzen die Ergebnisse der Personalstandstatistik als Grundlage für politische Entscheidungen zur Weiterentwicklung des Dienst-, Besoldungs-, Tarif- und Versorgungsrechts. Die Personalstandstatistik bildet eine wichtige Datengrundlage für Änderungen des öffentlichen Alterssicherungssystems. Sie ist wichtige Basis für Vorausberechnungen über die Höhe der zukünftigen Versorgungsausgaben und wird für die Kalkulation der Zuweisungssätze zum Versorgungsfonds des Bundes genutzt. Die Ergebnisse der Personalstandstatistik dienen ferner der mittelfristigen Finanzplanung des Bundes und der Länder, sie sind Grundlage für Personalstruktur- und Organisationsuntersuchungen, die Aufstellung von Gleichstellungskonzepten sowie Benchmarking insbesondere im kommunalen Bereich und werden von Ländern und Gemeinden genutzt, um Rationalisierungspotenzial aufzudecken.

Da für öffentlich-rechtliche Dienstverhältnisse keine Sozialversicherungspflicht besteht, stellt die Personalstandstatistik die einzige umfassende Datenquelle zur Ergänzung der sozialversicherungspflichtigen Beschäftigten dar und fließt damit in Arbeitsmarktstatistiken und in die Volkswirtschaftlichen Gesamtrechnungen ein. Darüber hinaus werden die Ergebnisse der Personalstandstatistik für die Ermittlung der Arbeitskosten und für die Verdiensterhebung in den Bereichen 75

„Öffentliche Verwaltung, Verteidigung, Sozialversicherung“ und 80 „Erziehung und Unterricht“ der Klassifikation der Wirtschaftszweige verwendet. Hier ersetzen sie die ansonsten nötige Datenerhebung.

## **2.3 Nutzerkonsultation**

Die Weiterentwicklung der Personalstandstatistik erfolgt in enger Zusammenarbeit mit wichtigen Nutzern. Die Ministerien des Bundes und der Länder können unmittelbar über das Gesetzgebungsverfahren Einfluss auf das Erhebungsprogramm nehmen. Fachspezifische Fragen oder Anregungen können im Fachausschuss „Finanz- und Steuerstatistik“ eingebracht werden.

## **3 Methodik**

### **3.1 Konzept der Datengewinnung**

Die Personalstandsdaten werden überwiegend von zentralen Personalabrechnungsstellen nach einem jährlich weitgehend gleich bleibenden Merkmalskatalog in Form von Einzeldatensätzen auf elektronisch auswertbaren Datenträgern geliefert. Bei einzelnen Berichtsstellen, die dieses Verfahren nicht anwenden können, werden die Daten mit einem Fragebogen erfasst. Die Ergebnisse können per Internet-Erhebung dem jeweiligen Statistikamt übermittelt werden. Bei der Personalstandstatistik handelt es sich um eine Vollerhebung.

### **3.2 Vorbereitung und Durchführung der Datengewinnung**

Bei allen Einheiten des Bundes und solchen, an denen mehrheitlich der Bund beteiligt ist, wird die Befragung zentral vom Statistischen Bundesamt durchgeführt. Die übrigen Einheiten werden von den Statistischen Ämtern der Länder befragt. Die Bundes- und einzelnen Länderergebnisse werden vom Statistischen Bundesamt in aggregierter Form zusammengeführt.

### **3.3 Datenaufbereitung (einschließlich Hochrechnung)**

Alle Datensätze werden geprüft, ob sie in sich konsistent sind. Mit Hilfe von Vorjahresvergleichen werden datensatzübergreifende Fehler gesucht, die durch fehlerhafte Programmierungen seitens der Auskunftspflichtigen entstanden sind.

### **3.4 Preis- und Saisonbereinigung; andere Analyseverfahren**

Entfällt.

### **3.5 Beantwortungsaufwand**

Die benötigten Daten werden hauptsächlich aus laufend gepflegten Bezügeabrechnungssystemen der zentralen Personalabrechnungsstellen geliefert. Daher ist die Datenlieferung auf relativ wenige Stellen beschränkt und die Belastung der einzelnen Berichtsstellen relativ gering.

## **4 Genauigkeit und Zuverlässigkeit**

### **4.1 Qualitative Gesamtbewertung der Genauigkeit**

Die Personalstandstatistik wird jährlich zum Stichtag 30. Juni als Vollerhebung durchgeführt. Folglich sind stichprobenbedingte Fehler ausgeschlossen. Bei einer Vollerhebung sind nicht-stichprobenbedingte Fehler nicht völlig zu vermeiden, werden aber durch die Anbindung an die Personalabrechnungsstellen sowie durch entsprechend konzipierte Plausibilitätsprüfungen in den Statistischen Ämtern minimiert, so dass die Ergebnisse der Personalstandstatistik von hoher Datenqualität sind.

### **4.2 Stichprobenbedingte Fehler**

Keine, da Vollerhebung.

### **4.3 Nicht-stichprobenbedingte Fehler**

Bei der Erfassung der Personalstandsdaten sind Antwortausfälle sowohl auf der Ebene der statistischen Einheiten als auch auf der Ebene statistischer Merkmale sehr selten.

Durch die weitgehend elektronische Lieferung der Daten von den Personalabrechnungsstellen gibt es insbesondere bei vergütungsrelevanten Merkmalen nur in seltenen Fällen fehlerhafte Angaben. Auftretende Fehler werden in der Aufbereitungsphase durch die Plausibilisierung der Angaben so weit möglich berichtigt. Merkmale, die nicht zahlungsrelevant sind, weisen dabei eine größere Ungenauigkeit auf als Merkmale, die zur Ermittlung der Bezüge benötigt werden. Bei sehr detaillierten Auswertungen ist bei folgenden Merkmalen mit Ungenauigkeiten zu rechnen: "Dienst- oder Arbeitsort" und "Aufgabenbereich".

Der Kreis der Einrichtungen in privater Rechtsform ist laufend Änderungen unterworfen. Ursache dafür sind neben den anhaltenden Ausgliederungstendenzen aus den öffentlichen Haushalten alle Vorgänge, die auch bei rein privatwirtschaftlichen Unternehmen auftreten können (Verschmelzung, Liquidation, Umwandlung, Gesellschafterwechsel, Veräußerung von Anteilen, Börsengang usw.). Die Qualität der Ergebnisse hängt somit entscheidend von der Aktualität der Kenntnisse über die Einheiten der Grundgesamtheit ab. Auf Grund der großen Dynamik in der Grundgesamtheit und der zeitlichen Verzögerung bei der Veröffentlichung solcher Vorfälle (Bundesanzeiger, Beteiligungsberichte von Kommunen,

Bundesländern und Bund) ist von einer gewissen Untererfassung auszugehen, die aber nicht quantifiziert werden kann. Weniger bedeutsam ist die Übererfassung, bei der Einheiten befragt werden, die auf Grund geänderter Eigentumsverhältnisse nicht (mehr) zum Kreis der Berichtspflichtigen gehören. Diese Einheiten hinterfragen in der Regel ihre Berichtspflicht und werden aus der Grundgesamtheit gelöscht.

## **4.4 Revisionen**

### **4.4.1 Revisionsgrundsätze**

Revisionen werden nicht durchgeführt.

### **4.4.2 Revisionsverfahren**

Entfällt.

### **4.4.3 Revisionsanalysen**

Entfällt.

## **5 Aktualität und Pünktlichkeit**

### **5.1 Aktualität**

Erhebungsstichtag: 30.06. des jeweiligen Jahres; Gesamtergebnisse werden gewöhnlich etwa ein Jahr nach dem Erhebungsstichtag veröffentlicht.

Ergebnisse zu einzelnen Ländern sind bei den Statistischen Ämtern der Länder teilweise früher verfügbar.

### **5.2 Pünktlichkeit**

Die Ergebnisse stehen in der Regel termingerecht zur Verfügung.

## **6 Vergleichbarkeit**

### **6.1 Räumliche Vergleichbarkeit**

Die Personalstandstatistik wird für alle Bundesländer und für Deutschland nach dem gleichen Verfahren durchgeführt. Die Ergebnisse der einzelnen Bundesländer sind daher räumlich grundsätzlich vergleichbar. Die Ausgliederung von Aufgaben und Personal in rechtlich selbstständige Einrichtungen hat die Vergleichbarkeit der Ergebnisse zwischen den einzelnen Bundesländern in der Vergangenheit aber zunehmend beeinträchtigt. Um dem entgegenzuwirken wurde die Darstellungspraxis 2011 geändert und die ausgegliederten Einheiten den einzelnen Ebenen zugerechnet. Vergleiche zwischen einzelnen Bundesländern sind dennoch nur unter Berücksichtigung der spezifischen Verwaltungsstrukturen möglich, da der Kommunalisierungsgrad in den einzelnen Bundesländern unterschiedlich ist. Besonders Vergleiche zwischen Stadtstaaten und Flächenländern können zu Fehlinterpretationen führen. Außerdem ist die Buchungspraxis bezüglich der funktionalen Zuordnung in den Länderhaushalten nicht immer einheitlich.

Für die Ergebnisse des öffentlichen Dienstes gibt es international keine entsprechenden Daten. Für internationale Vergleiche bietet die 2011 erstmals veröffentlichte Ebene des öffentlichen Gesamthaushalts Ergebnisse, die institutionell dem international gebräuchlichen Staatssektor der Volkswirtschaftlichen Gesamtrechnungen entsprechen. Die Ebene der „öffentlichen Arbeitgeber“ entspricht weitgehend der international verbreiteten Abgrenzung des „Öffentlichen Sektors“. Der Beschäftigtenbegriff der Personalstandstatistik ist allerdings enger gefasst als die international gebräuchliche Abgrenzung der Erwerbstätigen. Nicht enthalten sind insbesondere sogenannte Ein-Euro-Jobs und Freiwilligendienste. Geringfügig Beschäftigte werden in der Personalstandstatistik nur nachrichtlich ausgewiesen.

Bei einigen Merkmalen ist die zeitliche und räumliche Vergleichbarkeit durch rechtliche Änderungen oder den Erhebungsstichtag nur eingeschränkt möglich. Dies ist insbesondere bei der Interpretation folgender Merkmale zu beachten:

#### Bruttobezüge im Berichtsmonat (Juni)

In einigen Bundesländern wird die Sonderzahlung für Beamtinnen und Beamte sowie Richterinnen und Richter seit dem Jahr 2004 monatlich anteilig ausbezahlt oder in die Grundgehälter integriert. Hierdurch steigen die im Rahmen der Personalstandstatistik erhobenen Bezüge für den Monat Juni, ohne dass dies zu einem Anstieg der Jahresbezüge führt. Die Änderung der Auszahlungsmodalitäten war in der Regel hingegen mit einer Kürzung der Sonderzahlung verbunden. Diese Kürzungen werden auf Grund des Erhebungsstichtags von den Ergebnissen der Personalstandstatistik nicht widerspiegelt. Aus diesem Grund sind die Durchschnittsbezüge nicht immer mit den Vorjahren vergleichbar. Auch ein Vergleich zwischen den Körperschaftsebenen ist nicht mehr uneingeschränkt möglich. Darüber hinaus ist zu beachten, dass in den neuen Bundesländern vollzeitbeschäftigte Arbeitnehmer teilweise auf Grund von Anwendungstarifverträgen mit Einkommenseinbußen verbundene Arbeitszeitverkürzungen hinnehmen mussten.

### Personal in Ausbildung

Zu Fehlinterpretationen kann es bei der Beurteilung der Ausbildungsleistung der öffentlichen Arbeitgeber kommen. Auf Grund des Stichtages 30. Juni können ganze Ausbildungsjahrgänge die Ausbildung zum Erhebungsstichtag bereits beendet haben mit der Folge, dass die tatsächliche Ausbildungsleistung stichtagsbedingt unterzeichnet wird.

### Einführung der Tarifwerke TVöD und TV-L

Die Tariflandschaft im öffentlichen Dienst hat sich mit der Einführung des TVöD und des TV-L grundlegend gewandelt. Dies hatte zur Folge, dass Einstufungen im Arbeitnehmerbereich nicht intertemporär vergleichbar sind und die Unterscheidung zwischen Arbeitern und Angestellten entfallen ist.

### Föderalisierung des Beamtenrechts

In Folge der Föderalisierung des Beamtenrechts können bundesweit keine Laufbahngruppen mehr dargestellt werden.

### Einführung des doppischen Rechnungswesens bei den Kommunen

Seit dem Beschluss der Innenministerkonferenz zur Reform des Gemeindehaushaltsrechts vom 21. November 2003 wird in den Gemeinden und Gemeindeverbänden die bisherige Kameralistik schrittweise durch ein Haushalts- und Rechnungswesen mit doppelter Buchführung ersetzt. In zwei Ländern ist ein unbefristetes Wahlrecht zwischen den Buchungsstilen vorgesehen. Durch die Reform ändert sich die aus den Haushalten übernommene Systematik für das Merkmal „Aufgabenbereich“ der Personalstandstatistik. Die Systematik der Produktgruppen tritt an die Stelle der Gliederungssystematik der Aufgabenbereiche.

Für die zusammenfassende statistische Berichterstattung werden seit 2011 die Gliederungsnummern des kameralen Rechnungswesens über Hilfsschlüssel in Produktnummern der doppisch buchenden Gemeinden überführt und mit den doppisch buchenden Berichtsstellen zusammengefasst. Bis 2010 erfolgte die Zusammenführung der Systematiken auf umgekehrtem Weg. Auf Grund beträchtlicher inhaltlicher und systematischer Unterschiede ist die Umschlüsselung allerdings nur eingeschränkt möglich. Daher sind Vergleiche zwischen kameral und doppisch buchenden Kommunen und intertemporale Analysen bezüglich des Merkmals „Aufgabenbereich“ nur eingeschränkt möglich.

## **6.2 Zeitliche Vergleichbarkeit**

Bei Vergleichen über mehrere Jahre hinweg ist zu beachten, dass die Form der Darstellung 2011 geändert wurde. Grundsätzlich liegen aber unter Beachtung der unter 6.1 genannten Einschränkungen für einzelne Merkmale vergleichbare Daten seit 1998 vor. Im Jahr 2001 gab es eine größere Revision des staatlichen Funktionenplans. Daher gibt es zwischen 2000 und 2001 bei einigen Aufgaben größere Brüche, die rein methodisch bedingt sind.

## **7 Kohärenz**

### **7.1 Statistikübergreifende Kohärenz**

Die Personalstandstatistik hat eine Reihe von Bezugspunkten zu anderen Statistiken. Gleiche Abgrenzungen und Systematiken werden insbesondere in der Versorgungsempfängerstatistik angewendet. Betrachtet man die Personalstandstatistik aus Sicht der öffentlichen Haushalte, so ergeben sich starke Verknüpfungen mit den Finanzstatistiken und den dort ausgewiesenen Personalausgaben. Auf Grund gleicher Merkmale (Funktionen und Produktgruppen bzw. Gliederungsnummern der staatlichen und kommunalen Haushaltssystematik) ist eine Vergleichbarkeit der Ergebnisse weitgehend gegeben. Zu beachten ist jedoch, dass Beschäftigte nicht in allen Fällen aus dem Haushaltstitel für Personalausgaben bezahlt werden müssen (insbesondere bei Durchführung temporärer Projektarbeiten). Bei Vergleichen der Vollzeitäquivalente der Personalstandstatistik mit den in öffentlichen Haushalten enthaltenen Stellenplänen kommt es wegen folgender Faktoren zu Diskrepanzen:

- Beschäftigte, die nicht aus dem Titel für die Personalausgaben finanziert werden, werden in der Regel nicht auf einer Stelle im Haushaltsplan geführt,
- Planstellen müssen nicht immer besetzt sein,
- Beschäftigte in Altersteilzeit werden bei der Ermittlung der Vollzeitäquivalente der Personalstandstatistik anteilig berücksichtigt. Im Stellenplan ist dies nicht der Fall. Hier wird über den gesamten Zeitraum der Altersteilzeit - also auch in der Freistellungsphase - eine Stelle benötigt. Bei Nachbesetzungen kann in der Freistellungsphase eine Ersatzplanstelle ausgebracht werden.

Aus Arbeitsmarktsicht bietet die Personalstandstatistik - neben der Haushaltsbefragung Mikrozensus bzw. der EU-Arbeitskräfteerhebung, die als Stichprobenerhebungen durchgeführt werden - eine umfassende Datenquelle der nicht sozialversicherungspflichtigen Beschäftigten im öffentlichen Dienst und ergänzt somit die Zahl der sozialversicherungspflichtigen Beschäftigten der Bundesagentur für Arbeit (BA) sowie die Daten der Rentenversicherungsträger und fließt somit in die Berechnung der Arbeitslosenquoten der BA und in die Volkswirtschaftlichen Gesamtrechnungen ein. Die international übliche Definition der Erwerbstätigen nach den ILO-Kriterien, wie sie beispielsweise in den Volkswirtschaftlichen Gesamtrechnungen genutzt wird, entspricht nicht dem in den Veröffentlichungen der Personalstandstatistik nachgewiesenen Konzept, welches sich an dem haushaltsorientierten Ansatz der Finanzstatistik orientiert und den Bedürfnissen der Hauptnutzer der Finanzstatistiken entspricht.

In der Personalstandstatistik werden nur Beschäftigte, die in einem unmittelbaren Dienst- oder Arbeitsvertragsverhältnis zu den öffentlichen Arbeitgebern stehen und in der Regel Gehalt, Entgelt, Vergütung oder Lohn aus den Haushaltsmitteln



dieser Stellen beziehen, erfasst. Hierzu zählen auch Beschäftigte, die aus Drittmitteln finanziert werden. Nicht enthalten sind dagegen Beschäftigte mit Werkverträgen und Personen, die Arbeitsgelegenheiten nach § 16 d SGB II („Ein-Euro-Jobs“) wahrnehmen.

In den Veröffentlichungen der Personalstandstatistik werden in der Regel auch geringfügig Beschäftigte nicht mit ausgewiesen, da sie weder in den Stellenplänen der Haushalte enthalten sind noch nach tarifvertraglichen Regelungen vergütet werden. Aus diesen Gründen erfolgt deren Nachweis nur nachrichtlich. Der in den Volkswirtschaftlichen Gesamtrechnungen verwendete Begriff „Sektor Staat“ und der in zahlreichen Statistiken nachgewiesene Abschnitt L „Öffentliche Verwaltung, Verteidigung, Sozialversicherung“ der Klassifikation der Wirtschaftszweige kann nicht mit dem in der Personalstandstatistik verwendeten Begriff „öffentlicher Dienst“ gleichgesetzt werden. Der „Sektor Staat“ der Volkswirtschaftlichen Gesamtrechnungen entspricht institutionell dem ab 2011 in der Personalstandstatistik verfügbaren „Öffentlichen Gesamthaushalt“.

Unter der Bezeichnung „Beamte“ werden im Mikrozensus auch Richterinnen und Richter sowie Soldatinnen und Soldaten (einschließlich der Wehrdienstleistenden) sowie Dienstordnungsangestellte nachgewiesen, da diese in einem öffentlich-rechtlichen Dienstverhältnis stehen. Die Personalstandstatistik schließt die Wehrdienstleistenden generell nicht mit ein. Berufs- und Zeitsoldaten und -soldatinnen, Richterinnen und Richter sowie Dienstordnungsangestellte werden explizit erhoben und je nach Bedarf in unterschiedlicher Form nachgewiesen.

Die Personalstandstatistik hat darüber hinaus Berührungspunkte mit zahlreichen anderen Statistiken. Zu nennen sind hier beispielsweise die Rechtspflege-, Schul-, Hochschul- und Bildungsstatistik. Bei Vergleichen mit der Bildungsstatistik ist darauf zu achten, dass der dortige Nachweis „Ausbildung in Berufen des öffentlichen Dienstes“ nicht mit Ausbildung im öffentlichen Dienst vergleichbar ist. Im öffentlichen Dienst werden auch andere Berufsausbildungen angeboten, die z.B. unter die so genannten Kammerberufe fallen.

## **7.2 Statistikinterne Kohärenz**

Die Personalstandstatistik ist intern kohärent.

## **7.3 Input für andere Statistiken**

Die Daten der Personalstandstatistik werden von der Arbeitskostenerhebung (AKE), den Erwerbstätigenrechnungen des Bundes und der Länder, den Verdienststatistiken und den Volkswirtschaftlichen Gesamtrechnungen genutzt.

# **8 Verbreitung und Kommunikation**

## **8.1 Verbreitungswege**

Die Ergebnisse der Personalstandstatistik sind im Internet unter folgendem Link zu finden:

<https://www.destatis.de/DE/Publikationen/Thematisch/FinanzenSteuern/OeffentlicherDienst>

Detaillierte Angaben enthält die Fachserie 14 Reihe 6 „Personal des öffentlichen Dienstes“. Die Fachserie steht zum kostenlosen Download im Excel- oder PDF-Format zur Verfügung.

Aufsätze in „Wirtschaft und Statistik“ (zuletzt für das Erhebungsjahr 2010):

<https://www.destatis.de/DE/Publikationen/WirtschaftStatistik/WirtschaftStatistikFinanzenSteuern.html>

Über das Datenbanksystem GENESIS-Online

<https://www.genesis.destatis.de/genesis/online>

können Ergebnisse der Personalstandstatistik in unterschiedlichen Dateiformaten (.xls, .html und .csv) direkt geladen werden.

Länderergebnisse können über die Homepage des jeweiligen Landesamtes abgerufen werden. Diese erreichen Sie z.B. über die Homepage des Statistischen Bundesamtes unter folgendem Link:

<https://www.destatis.de/DE/PresseService/Adressbuch/National.html>

## **8.2 Methodenpapiere/Dokumentation der Methodik**

Umfangreiche Begriffserläuterungen können der Fachserie 14 Reihe 6 entnommen werden.

## **8.3 Richtlinien der Verbreitung**

Die Ergebnisse der Personalstandstatistik werden gewöhnlich etwa ein Jahr nach dem Erhebungsstichtag (30.06.) veröffentlicht und die zugehörigen Publikationen aktualisiert. Neue Ergebnisse werden in Pressemitteilungen und im Internet veröffentlicht.

# **9 Sonstige fachstatistische Hinweise**